工商晚報
The Kung Sheung Evening News
承印：工商日報有限公司
香港灣仔分域街十八號
每份售價三毫 紙兩大張

明晚賽馬貼士及評述刊第八頁

四匪刀槍指嚇下 找換店被劫三萬

【本報訊】四名刼匪，今晨駕備汽車，持手槍及利刀打刼深水埗長沙灣道華信參茸行內附設的找換店，掠去外幣及港幣總值約三萬元，乘車逃去無蹤。

案發於今晨九時卅分左右，四名刼匪乘一輛私家車至深水埗長沙灣道三十八——四十號恒滿樓地下華信參茸行門外，其中三人下車，佯裝顧客行入參茸行內附設的找換店，其中一匪在該間拔出手槍，另兩匪則分別拔出刀利，大聲呼喝，聲稱打刼，命令行內的李姓老闆及五、六名職員不准妄動，否則有殺無賠，隨即迫職員行入後欄，三匪制服職員後，立刻進入找換店裏，打開夾萬，迅即掠去外幣及港幣約三萬元，得手後，跳上停在門外的汽車，踏油門沿九龍城方面逃去無踪。此案幸無人受傷，警方現時已展開追緝刼匪歸案。

扣留三天又暫不起訴 法官令警方支付千元堂費予被告

【本報訊】警方在一宗起訴涉嫌黑社會人物案件中，因扣留被告三日等待証人，被法官下令支付給被告一千元堂費。

該名二十九歲被告楊鎰康，又名楊世傑，別名「老坑」，報稱貨車司機。

被告控一九七零年六月間在靑山屯門地區，自稱是「新義安」黑社會雙花紅棍。被告在一月二十六日被控於中央裁判署時。法官命將案押至一月卅一日。

在審訊時，被告否認控罪。被告獲准保釋。

今晨聆訊時，控方突然宣佈，暫不起訴。

鍾士法官指出，警方在處理該案時，將被告扣押三天，當時陳述理由爲找尋証人。但到了今日對被告又暫不起訴。法官認爲，警方沒有理由把被告扣留三天。於是下令警方交付一千元堂費，給予被告。因爲警方并沒有把他扣留三天的權力。

金禧舞弊指控 警方教署調查

【本報訊】有關對金禧中學財政舞弊的指控，警方及教育司署發言人昨日分別發表評論，表示會對眞相展開調查。

警方發言人表示：以犯罪行爲取得的欵項，和可能違反教育司署資助守則而誤用的欵項，必須劃分清楚，但倘使有屬於刑事性的進一步証據出現，則商業罪案調查科會予以調查。

至於此事件是否有違反資助守則的問題，教育司署發言人昨日表示，例行的進一步調查工作刻正辦理中；同時其中涉及欵項之準確數字，則有待最後取得具體資料後，方能說出。

他强調說，現在整頓該校帳目的工作，已無障礙。任何新的指稱事項，均將予以調查，但必須是事實而非意見。

該發言人說，「控制受助學校津貼的現行程序，包括由核准公共會計師，對受助學校帳目定期每年核數一次，並由教育司署核數師仔細精查。此外，教育司署尙有四個流動核數組到受助學校當場檢查帳目，而有關財政管理不當的具體投訴，亦予以小心調查。」

關於據說有些教師憂慮彼等因揭發校內作弊事件之故而可能會受害或已受害一事，發言人指出，教署對該校的調查，是徇學校當局要求而進行的，而不是教師的要求。引致發出警告信之事情始末及發信原因，教育司已在當時闡明。

避債走險爬露台 老翁墮下受輕傷 福利署伸手援助

【本報訊】一名無依無靠的八十一歲老人家昨晚因拖欠房屋的合夥人房租，走險爬往鄰居露台避債，因體力不繼，在攀越時自三樓墮下，經人送院後，傷勢幸無大碍。

該名攀露台避債的老人集石，住慈雲山邨六十一座三樓二二二七室，與五十八歲的曾林富及七十九歲老婦馮如合租，三人都是無依無靠，領取救濟金過活，上址房租由三人平分繳付。

社會福利署老弱及傷產津貼組鄭主任表示，對於無依無靠而超過五十五歲的老人，經向社會福利署申請後，可領得公共援助金二百元，及租金津貼最高額六十三元，老弱津貼一百元等。

他指出，老人如在租屋方面，超過六十三元而無力支付，社會福利署可代爲安排至老人院，或公共屋宇與人合住，便可解決老人住居困難。而業老今次的避債受傷，亦可從公共援助方面，獲證明而獲免費，待治愈後再作選擇安排。

圖爲該名疑因爬往鄰居露台避債失足墮樓的八十歲老人。

爲爭女磨刀霍霍 決戰前警隊殺到 十三人被捕檢大批利器

【本報訊】兩幫黑飛，疑因爭女講數，昨晚集葵涌邨第九座準備開片，幸警方人員及時聞報趕至制止，並將十三名可疑男子帶返警署協助調查。

事發於昨晚九時廿五分左右，當時有十數名黑幫分子，盤踞在葵涌邨第九座八樓梯間講數之際，大批警方人員突然聞報趕至，乃由各樓梯趕至現場，先後將十三名可疑男子拘捕，並帶返警署查詢，警員並檢獲二柄三角銼及一把鐵尺。

據附近居民表示：邨內經常都出現黑幫講數及打鬥事件，而昨晚的兩批黑幫，在講數之際已有磨刀霍霍的氣氛，血門大有爆發之勢，幸好警員及時制止。

新鴻基財務有限公司

港幣存款利率行情

期限	可轉讓存款證	定期存款
廿四小時	—	4.50%
一個月	—	5.50%
三個月	5.50%	5.50%
六個月	5.50%	5.50%
一年	5.75%	5.75%
二年	6.25%	6.25%
三年	6.50%	6.50%
四年	7.00%	7.00%
五年	7.50%	7.50%

本公司歡迎存款及外滙買賣
查詢詳情致電5-261211
存款：陳超琪．姚蘭莉．羅卓瑤．姚輝光
外滙：林孝信．李卓順

小評 「碎玻璃」事件

一位市民，在交通意外事件中受傷，在政府醫院接受治療，在手部傷口縫針，經過一個多月，左手一直紅腫，後來發覺傷勢嚴重，迫得就診於私家醫生，這才發覺，左手在車禍受傷時，留下三塊碎玻璃，於是致函醫務委員會投訴。

如果這事件的經過確是如此，那麼負責初診和覆診的醫生，都有疏忽的責任。

當然，這種疏忽造成的錯誤，將會引起公衆的不滿，因爲不是一個人的疏忽，而是幾個人的疏忽，因爲由受傷診視，以至覆診，傷口拆綫等工作，竟然沒有發覺傷者在手內還留有碎玻璃，這就顯示，太多政府醫務人員疏忽了。

由這事件被牽涉起的問題，就是政府醫院的工作人員，尤其是醫生，究竟是否足够？

不久以前，曾經有見習醫生公開向社會人士投訴，工作時間太長，如果因爲醫療工作人員不足，使醫生負荷過重，那就是關鍵性的問題。

市民們將會因「碎玻璃」事件而感到心寒，因爲每個人都有意外受傷的機會，如果受傷送入政府醫院，會受到粗心大意的醫療，那是不堪設想的。

醫務署將否會對這事件調查及處理，對市民作出交代？

以用戶金錢發展 鼓舞更大資本額 剝削用戶監管權

廠商會抨擊協議

【本報訊】港府與中華電力及東方能源昨日達成協議，管制利潤收費，三年內不增加電費，表面上對市民來說這是一個喜訊，但中華廠商聯合會對此協議表示極之失望，形容是「換湯不換藥」的公佈。

廠商會發言人抨擊港府與中電之協議，維護電力公司宗旨，導致電力收費有增無已之惡性循環。

廠商會發言人在接受本報記者訪問時，分析協議之不合理處共分三點：(一)電燈公司繼續以用戶金錢作爲發展用途；(二)鼓勵投資而不理會實際之需求，祇求擴大資本額以獲得更高利潤；(三)用戶祇有出錢之義務而被剝削發言及監管之權利。

他指出，雖然協議訂明電燈公司之溢利額不得超過百分之十三點五，其餘多出之盈利，需要撥入發展基金內，但電燈公司卻可以利用發展藉口，將基金作爲購置發電機之用，從而增加資本額，使到一旦出現溢利未達到新資本額之限度時，就可以藉成申請加價之藉口。

發言人重申廠商會之建議，認爲電燈公司應該倣效電話公司所施行之股本投資盈利方法，絕對不能隨時將多出之溢利額增添在資本額上。

他舉例說，中華電力公司在過去十年來，動用資產淨值已經增加三倍，此種不合理現象已經爲該公司封了蝕本門，但港府竟然繼續任由中電之資產利用用戶金錢擴充，實屬不當，所以，他强調資本應由股東方面取出，而非在用戶身上挪用。

廠商會現正密切注意及研究協議之內容，當被問及電費在八〇年之前不會調整時，發言人對此並不樂觀，他指出三年並非一段長時間，資本額之不斷擴充，不難出現溢利未達最高限度之情形，屆時，電燈公司就可於八〇年後隨即申請加價。

他更批評中華電力公司之發展計劃不切實際，形容中電祇是計劃增加發電量而不理會實質上的需求情形，因此造成供過於求之不正常現象。

最後，發言人表示，協議並未提及如何節省能源，的確教人難以相信，因爲目前非產油工業大國都正在大事推行節約能源計劃，但協議對此卻隻字不提，實令人失望。

他指出：目前對中電施行之管制法則，原則問題是以固定資產平均淨額作爲獲准利潤計算基礎，這原則是有問題的，因爲可以導致公司方面爲了獲得較大利潤而任意增加設備，公司可以增加一些無謂的設備，令公司股東可多賺一些錢。

管制收費及利潤 三年內不加電費

【本報訊】政府宣佈已與中華電力公司及東方能量有限公司就管制收費及利潤問題達成協議，在未來三年內，電費不會調整。

港府發言人昨午公佈該份十五年期之管制電力收費及利潤協議，新訂之管制辦法，其管制範圍包括中華電力有限公司、半島電力有限公司及新成立之九龍電力有限公司，定於本年十月一日起生效，爲期十五年。現行之管制辦法，於一九六三年十月一日開始實施，將於本年九月底效期屆滿。

發言人說：修訂管制辦法之要點，爲確保向用戶提供之服務，足夠應付需求，並且盡可能提供最低廉之電力供應。

發言人指出：有關公司之收費及利潤，將繼續受到管制。新訂之管制法則，與目前實施者基本上大致相同，獲准之最高利潤，仍爲固定資產平均淨額百分之十三點五。

但爲鼓勵投資人士對該等公司之信心及繼續進行投資起見，雙方又達成協議，股東爲新發電及輸送電力設備所作之投資，其所得固定資產之獲准利潤，可提高百分之一點五。

……有限公司將繼續對發展基金付出每年八厘利息，所得欵項以退欵方式歸諸用戶。

政府對有關公司之財政狀況，將予以縝密監視，並且在雙方同意之下，進行財政檢討及每年一次之核數檢討，以確定任何調整電力收費是否具有充份理由。照目前情況而言，電力收費在一九八零年之前不致需要調整。

發言人又謂：正如較早時所宣佈，中電預算在一九八零年至一九八一年間裝置六座蒸氣鍋輪發電機，其後再購置四座可發電三億五千萬瓦特之煤油兩用發電機，第一座將於一九八二年在靑山踏石角之新發電廠裝置，其餘三座則計劃於一九八三年、一九八四年及一九八六年裝置。

在今後十一年因設置新發電系統需欵共達八十四億元，其中包括地價、發電機、發電廠及附設建築物，以及敷設輸送增加電力系統之費用。在計算上述費用時，已將每年百分之八通貨膨脹率列入。

鑑於電力需求增長可能比預測緩慢，中華對於裝置第三及第四座三億五千萬瓦特之發電機，目前未有作出承擔。中電當年計劃在靑衣島設置發電廠，因而組成半島電力有限公司，現時亦將設立一間新公司，稱爲九龍電力有限公司，以推行在踏石角建造發電廠之計劃，新公司之資金，將由中電及東方能量有限公司提供，所生產電力全部售與中電。此外，新公司之業務亦照修訂管制辦法加以管制。

洋酒明加價 三元至五元 拔蘭地行先．威士忌跟著

【本報訊】本港洋酒售價將由明天(三月)起，陸續提升，拔蘭地約增百分五至百分八，威士忌則可能於五月才加價。

洋酒代理商解釋此次加價原因，純因法國廠方提高售價，故成本增加。但由於部份零售商可能囤積不少貨，貨故市面上洋酒價格何時方始提升，他們亦未能預料。

各類拔蘭地中首先[illegible]竄的爲人頭馬，由現售之五十七元提升百分之五，即六十二元左右。其餘各種牌子之大號V SOP干邑拔蘭地，下月將陸續加價三元至五元不等。

個別牌子的下號VSOP干邑拔蘭地，批發價每枝卅二元至卅五元不等，將加價二元至二元三角不等，平均加幅爲百分六，目前零售價爲卅五元至卅八元不等。

上述加價僅屬代理商暫訂之價錢，倘若明日財政司在立法局公佈財政預算案內容時如提及增加酒稅，價錢可能再有波動。其次，由於洋酒競爭激烈，加價後如再掀起另一號爭熱潮，各出絕招，包括買大送小等辦法，將造成加價等於未加的現象。

刼五元非禮女童 男子被重囚五年

【本報訊】一名男子因行刼一名女學生五元七角及拉女於草叢內非禮，今晨在九龍地方法院被法官重判入獄五年。

被告莫大鵬，被控兩項罪。㈠控被告在一九七七年七月十一日在荃灣地區打刼一名女學生五元七角。㈡同時同地非禮該名女童。被告認罪，法官判首罪入獄三年，次罪入獄兩年，分期執行，即共入獄五年。

案情透露：案發當日下午，事主返家，被告從後跟踪，當行至荃灣一村口時，被告見無人，立即撲前，以刀指嚇事主，刼去她身上五元七角，及後被告見色起心，又迫女進入草叢中，非禮十番，當被告再上對女進一步施暴時，幸而有一羣狗見被告蠕動，向被告狂吠，被告才離去。

事後，女報案，警方展開調查，卒將被告拘獲，經調查後落案檢控。

今日天氣預測

吹微風，除初時部份時間多雲外，天色大致晴朗。

今日最高氣溫約爲攝氏廿四度，正午十二時室外氣溫爲攝氏廿三度，濕度爲百分之六十二。

潮汐漲退時間

高潮：凌晨零時廿六分。中午十二時四十三分。

低潮：上午六時廿四分。下午七時零五分。

本港存水量統計

昨日上午九時，除萬宜淡水湖之存水量二千六百一十萬立方米，本港各水塘存水量共一億四千五百四十七萬立方米，即佔總容量百分之四十七點六。

去年同日之存水量爲一億七千九百零四萬立方米，即佔總容量百分之六十五點十。

香港管絃樂團 鬧出種族風波

美名提高水準，全聘外國樂匠 華籍團員抗議．一人合約已除

【本報特稿】香港管絃樂團於三月三十一日開始的新樂季中，很可能不會再有非合約團員。不足的人數將由新聘請回來的外國樂匠担任。依照目前情況發展下去，在不久之後，該樂團的華籍團員全部由外國樂匠取代。

本年一月初，香港管絃樂團準備把一名尙有一年合約的團員解僱，理由是：樂團要把演奏水準提高至世界水平，而你限於水準，所以樂團要終止合約。

這位團員則以還有一年合約的理由，向樂團負責人提出申辯。

有關方面的答覆謂，合約可以隨時修改，也可以隨時廢除。

當樂團所有華籍團員獲知這項非書面通知的秘密後，每個人都感到以後的日子再難以在樂團立足了。於是就在農曆新年之前，全體華籍團員召開了一次緊急大會，商討對策。并準備聯名簽署一份抗議書，遞交市政局議員，促使市政局除了每年資助該樂團三分之一的經費外，對華籍團員被排斥、受歧視問題，加以注視。

樂團中的首腦和音樂總監知道事情鬧開了，於是經過會商，立即通電告知正在會議的團員，表示樂團撤銷辭退黎君的措施。

結果，情況和緩下來，聯名簽署抗議書一事未有達成協議。黎君抑得到一年的合約的補償，但不用再在樂團吹奏。

香港管絃樂團以提高水準的理由，大量招聘海外音樂家，很可惜這道聘請回來的是否有超卓的技巧呢？答案可以絕對否定，理由很簡單，有相當水準的音樂家每月以四、五千元，是留他不住的。如果招納了剛從音樂學院出來的音樂家，間或會遇上好手。但他們在這裡只是過渡時期而已，不會久留。樂隊演出水準永遠不能統一。

就以目前担任第一小提琴首席的看來，他是否比林克定好出多少呢？這是懂音樂的人都懂得分析的了。還有一點外界人不大清楚的，聘請這位首席必定要附帶聘請他的夫人，而她連本港樂餘水準亦攀不上。在一次排練中，指揮着她單獨補充練習一個樂句時，出盡洋相。市政局的資助就是這樣無辜花掉。

目前，該樂團的新樂季快要開始了，但切實的問題至今仍是解決不了。樂團所能做到的，就是用本港市民的金錢，去維護外地音樂家的權益。

本報記者馮己安

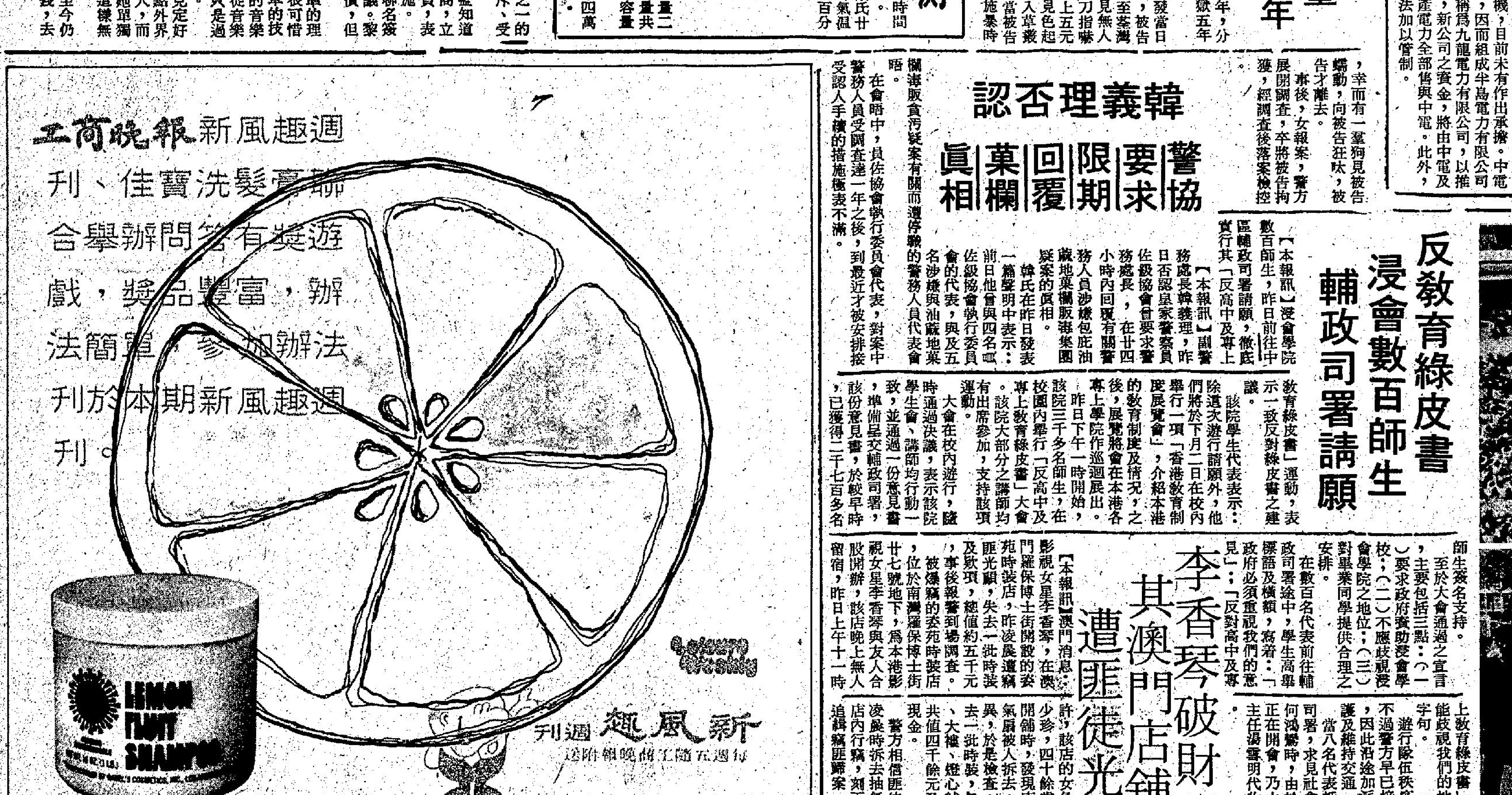

韓義理否認 警協要求 限期回覆 菓欄眞相

【本報訊】副警務處長韓義理，昨日否認皇家警察員佐級協會曾要求警務處長，在廿四小時內回覆有關警務人員涉嫌包庇油蔴地菓欄販毒集團疑案的眞相。

韓氏在昨日發表一篇聲明中表示：前日他曾與四名警員佐級協會執行委員會的代表，與及五名涉嫌與油蔴地菓欄毒販貪污疑案有關而遭停職的警務人員代表會晤。

在會晤中，員佐協會執行委員會代表，對案中警務人員受調查達一年之後，到最近才被安排接受認人手續的措施極表不滿。

反教育綠皮書 浸會數百師生 輔政司署請願

【本報訊】浸會學院數百師生，昨日前往中區輔政司署請願，徹底實行其「反高中及專上教育綠皮書」運動，表示一致反對綠皮書之建議。

該院學生代表表示：除這次遊行請願外，他們將於下月二日在校內舉行一項「香港教育制度展覽會」，介紹本港的教育制度及情況；之後，展覽將會在本港各專上學院作巡迴展出。

昨日下午一時開始，該院三千多名師生，在校園內舉行「反高中及專上教育綠皮書」大會。該院大部分之講師均有出席參加，支持該項運動。

大會在校內遊行，隨時通過決議，表示該院學生會、講師均行動一致，並通過一份意見書，準備呈交輔政司署，該份意見書，於較早時，已獲得二千七百多名師生簽名支持。

至於大會通過之宣言，主要包括三點：(一)要求政府資助浸會學校；(二)不應歧視浸會學院之地位；(三)對畢業同學提供合理之安排。

在數百名代表前往輔政司署途中，學生高舉標語及橫額，寫着：「政府必須重視我們的意見」；「反對高中及專上教育綠皮書」及「不能歧視我們的地位」等字句。

遊行隊伍秩序整齊，不過警方早已接獲消息，因此沿途加派人員保護及維持交通。

當八名代表抵達輔政司署，求見社會事務司何鴻鑾時，由於何鴻鑾正在開會，乃由副行政主任湯雪明代收意見書。

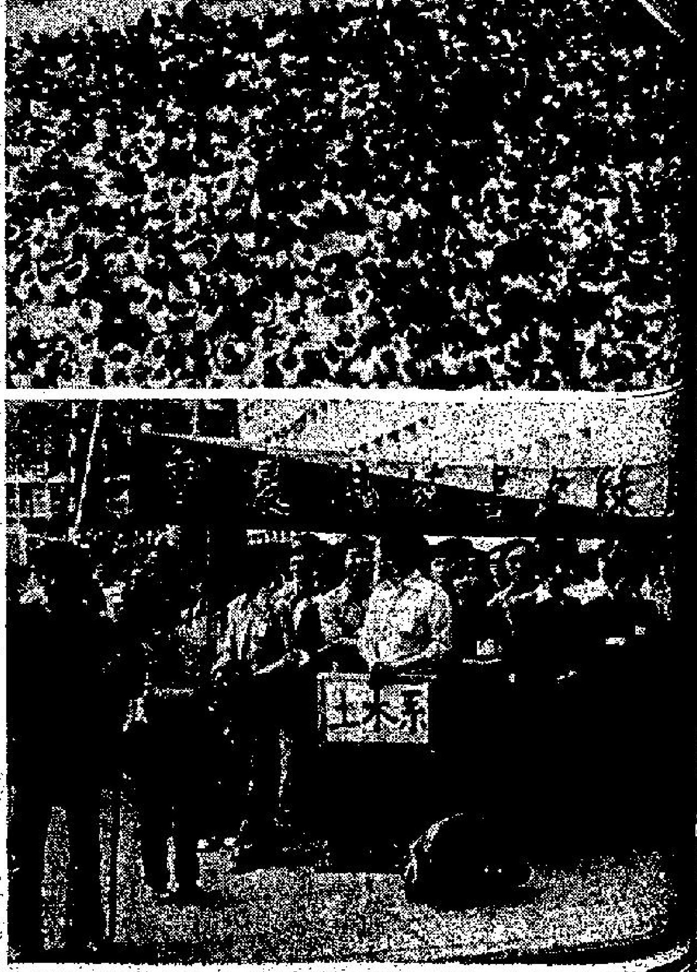

李香琴破財 其澳門店舖 遭匪徒光顧

【本報訊】澳門消息：影視女星李香琴，在澳門羅保博士街開設的姿苑時裝店，昨凌晨遭竊匪光顧，失去一批時裝及欵項，總值約五千元，事後報警到場調查。

被爆竊的姿苑時裝店，位於南灣羅保博士街廿七號地下，爲本港影視女星李香琴與友人合股開辦，該店晚上無人留宿，昨日上午十一時許，該店的女負責人陳少珍，四十餘歲，返店開舖時，發現店內的抽氣扇被人拆去，已知有異，於是檢查，發現失去一批時裝、大褸、燈心絨褲等，共值四千餘元及五百元現金。

警方相信匪徒於昨日凌晨時拆去抽氣扇潛入店內行竊，刻下已展開追緝竊匪歸案。

綠皮書傷病人壽保險計劃 應擴大及全面施行
工團聯會提九項建議

【本報訊】「社會保障發展計劃綠皮書」之傷病人壽保險計劃，應儘量擴大範圍及全面施行。

港九工團聯合會百多名代表對該「綠皮書」研討後，表示內中計劃頗受歡迎，但傷病人壽保險方面，如屬半自願性參加，實難有成效。

同時，研討會並提出九項建議，希望當局增入綠皮書內。

該九項建議如下：

㈠對綠皮書第七章第五節末段「因此除現行法例規定僱主提供的福利外，不擬再立例規定他們為僱員增加新的福利項目」。認為對廣大僱員不公平，應予刪除。

㈡對第八章僱員傷病人壽保險計劃，認為必須推行，同時更應該擴大範圍，包括僱員退休福利保障在內。

㈢傷病人壽保險計劃，必須普遍全面施行才能保障全港僱員利益，如果僅屬半自願性參加，則難以有效實施。

㈣對於供款額百分之二一點，認為太低，實在微不足道，因供款額多少與福利享受互為因果，最適當的供款額應為百分之五。最高供款額亦應改為一百元。

㈤有關第八章第八節末句，認為僱員並非自願退出者（例如被解僱，失業），不應在再度參加六個月後才能享受，應另行作特別處理。

㈥關於第八章十四節，提及僱員曠工領取傷病保險金辦法，其中提及第一個月不受傷病保障一點，認為有欠公平；建議中的傷病保險金額約為正常工資的一半，應增至三分之二，建議中所提及「傷」「病」兩字，似乎僅就因疾病曠工而言，對因公受傷而曠工的福利享受未能明顯表達。

㈦第八章十五節所提及，參加計劃的僱員，在六十歲之前死亡，可得相等於該僱員六個月工資的人壽保險金，這數未具吸引力，認為最理想應增至十八個月。保險金計算法應根據工人死亡前一年的平均入息計算。

對於退休或參加計劃足廿年者，可以有權將其本人及僱主所供款項連利息在內全部領取作為退休金，但須扣除已領取過的保險金。

㈧有關第八章十六節，認為僱員供滿五年，除可申請購回貸款外，應將範圍擴大（如因結婚、生育、或為其他急需的大筆支出。）

㈨在判工制度下僱用之僱員，或無一定僱主僱員，如何才能參加此項計劃，綠皮書並未提及。

麗的擬遷出廣播道 在沙田覓地建廠房
傳與政府已洽商逾月

【本報訊】麗的電視正與政府洽商，擬在沙田附近覓一地址建新廠房。

據報，此項洽商已進行逾月，麗的電視總經理黃錫照相偕昨曾赴沙田，踏勘若干地點。

電影電視管理專員華德，據說曾表明不會反對該公司從廣播道之現址遷往新界。

麗的電視發言人昨謂，公司與新界民政處繼續討論中。

聞洽商中地點位於沙田之北，均超過一萬方呎者。新廠房之地址必須高出地平面，並須能與位於廟山頂之發射台看齊。

提高鑽石專業知識 舉辦研討課程
分營業員及經理兩組

【本報訊】專為提高本港鑽石商人及營業人員對鑽石的知識，以發展本港鑽石市場的研討班，今日開始在本港舉行。

由本港鑽石入口商會贊助，並由鑽石諮詢中心安排研討班的課程，共分二組舉行，即營業員組及東主與經理組。

鑽石研討班的主講師嘉路沙勞表示，營業員組，參加者只限現職的營業員，目的除提供推銷鑽石飾物所需的商品知識外，更注重顧客心理的基本要點。

嘉路沙表示，在歐美及日本的調查中，發覺很多零售商因缺乏鑽石的知識而失去促成交易的機會，即使耗用了大筆廣告宣傳費用以廣招徠，但往往因櫃台前的營業員缺乏商品的知識，而失去了生意。

他繼續說：今次本港舉辦的研討班，是計劃為東南亞區舉辦一連串訓練鑽石珠寶等人員的活動的首項。稍後亦陸續有同類的研討班為遠東區珠寶商舉辦。

滙豐捐公益金 六十二萬五千

【本報訊】香港公益金又收到一筆鉅額善款，數額達六十二萬五千元。香港上海滙豐銀行執行董事年詩禮，昨日在該銀行董事會議室內，將一張面額六十二萬五千元的支票，遞交公益金會長馮秉芬爵士夫人，作為支持公益金屬下七十二個會員機構推進社會福利工作用途。

香港上海滙豐銀行此筆鉅額捐贈，令公益金本屆籌募所收善款總數達一千四百萬元，今年公益金籌募目標是一千五百萬元。

圖為侯景濤副社長（右一）、太古洛士利有限公司董事百利來先生（中）及騰達廣告公司廣告經理梁木蘭小姐（左），正在抽出幸運兒。（本報記者余慶雲攝）

工商晚報新風趣週刊 英雷電止痛擦膏 合辦
問答拼圖遊戲 頭二三獎揭曉

【本報訊】由工商晚報新風趣週刊與英國雷電止痛擦膏聯合舉辦問答拼圖遊戲，昨日舉行抽獎，共抽出頭、二、三獎合共十名。

抽獎儀式於昨日下午三時假工商日報社內舉行，由本報副社長侯景濤分別抽出頭、二獎各一名及三獎八名。到場驗票之嘉賓有：太古洛士利有限公司董事百利來先生，騰達廣告公司廣告經理梁木蘭小姐，太古洛士利有限公司西藥部經理余積禎先生，本報社長潘仁昌。

抽獎結果如下：

頭獎：謝志忠，獲名貴獎品為聲寶牌C1871彩色電視機一架，價值二千四百七十六元。

二獎：鄧賢明，獲名貴獎品為聲寶牌S.R.148.5立方呎雪櫃一個，價值一千二百元。

三獎八名：[illegible]

音樂節今晨成績

【本報訊】第卅屆校際音樂節今晨結果：場地：歌德學院。項目：初級組鋼琴獨奏，名次：第一名：八十七分，簡詠賢（九龍瑪利諾女校），第二名：八十六分，龔倩恩（九龍瑪利諾女校），八十六分，葉樹芊（九龍瑪利諾女校），第三名：八十五分，濱本美由紀（日本學校）。

社會署與志願團體合作 推行家庭生活教育
政府本年動用四十萬元

【本報訊】為促使各家庭成員融洽相處，減少磨擦糾紛，政府動用四十萬元，推行全面性家庭生活教育宣傳運動，每位市民將成為服務對象。

社會福利署助理署長陳雪敏昨日在招待會上透露，社會福利署正與各志願團體全力推行這項家庭生活教育計劃。

陳女士說：「香港社會不斷轉變，特別以往二十年為甚。傳統中國家庭已無法抵抗外來的影響以及急劇的經濟進展，生活漸漸趨於都市化及工商業化，更由於新舊思想交織，東西文化的沖激，使家庭原有的組織、功能及觀念，都產生了很大的變化。而家庭成員之間，往往因為缺乏充份的了解，產生磨擦，以致形成一些家庭問題，並可間接影響到整個社會的安定。

「此等問題包括代溝、未婚母親、婚姻不和、青少年罪犯、吸毒以及社區解體等。所以，我們必須推行家庭生活教育，作為預防及解決此等問題的方法。」

她表示，此計劃內容十分廣泛，包括各方面的問題，如果要推動則每一個家庭，每一個市民都是服務對象。這項工作為一長期性的教育，非個別福利團體或政府部門能單獨應付的。

而政府在本年度撥出四十萬元，作為整項運動的經費，其中廿六萬用作宣傳，而十四萬元用作地區性活動。

陳女士表示家庭生活教育並非一項新的社區服務。社會福利署正與各志願福利團體合力擴展及推行家庭生活教育計劃，在各地區安排演講、座談會、研討會、個別輔導、展覽、家庭嘉年華會及其他以家庭為單位的活動。此項計劃並會伸展至各學校及宗教小組。

社會福利署助理署長陳雪敏（中）在推行家庭生活教育計劃招待會中致詞。左為志願福利機構代表邱可珍，右為首席社會福利主任陳鎭靜嫻。

中巴增設85號新綫
北角碼頭至亞公岩

【本報訊】中巴行走北角碼頭至亞公巖的八十五綫巴士，今日開始加入服務，東區居民會得到一定的方便。

目前該綫早班行車時間：亞公巖開上午六時卅分，北角碼頭開上午七時正，尾車時間：亞公巖開晚上十一時三十分，北角碼頭開午夜十二時正，行車班次為每十分或十五分鐘一班，車費成人三毫，小童二毫。

該綫由亞公巖開出時，途經亞公巖道，柴灣道，筲箕灣道，英皇道，健康西街，七姊妹道，書局街至海港道；回程時途經琴行街，渣華道，電照街，英皇道，筲箕灣道，聖十字徑，興民街，西灣河碼頭，海寧街，筲箕灣道，柴灣道至亞公岩道。

又該公司之第41路綫，亦由三月一日起，准許持有郊區學童乘車半價証之學童。在週日上午六時至下午七時間，穿著校服上學及放學回家時，支付定額車費之半數（車費不足一角，概以一角計算）。

三個月大嬰兒 可以學習游泳
美專家來港設訓練班

【本報訊】三個月大的嬰兒，已可開始學習游泳。

來自新加坡之美籍婦人巴巴拉熹嘉，認為三月大的嬰兒，雖未懂走路，但可用一種「跳濺式」游泳方法，驅除其恐懼心理，使他們能在水中獲得安全及能自救，巴巴拉並預算在本港開設嬰兒游泳訓練班。

此項別開生面的嬰兒游泳訓練班，是由「跳濺式」游泳學校的創辦人巴巴拉熹嘉，及威信泳池國際有限公司合辦，香港希爾頓酒店贊助，此項嬰兒游泳訓練計劃，將於三月中開始，在希爾頓酒店附設的泳池授課。

巴巴拉熹嘉昨午三時在希爾頓酒店記者招待會上表示，訓練班的設立，旨在鼓勵父母們安全引導他們的心愛子女學習游泳，課程內容是着重由淺入深，循序漸進的方式，最先誘導嬰兒們享受水中的樂趣，然後漸漸教授跳濺技術，使他的學習到安全游泳及遇險時能曉得自救。

此項由嬰兒游泳訓練先驅巴巴拉熹嘉主持的課程，共分卅二課，每週最少教授兩課，每課為時卅分鐘；至於收費方面，共分五組，分別為（一）團體組——可由家長陪同，學員人數六至八人，導師一至二名，每半小時收費廿元；（二）半私家組——可由家長陪同，學員人數四人，導師一名，每半小時收費卅元；（三）私家組——學員二名，收費每半小時收費六十元。

圖中此位十五個月大的女孩，未學行先學游，跟巴巴拉熹嘉太太學習「跳濺式」游泳術。

今晨市場價格 肉類魚蝦蔬菜

（價格以每斤計算）

上肉	八元四角
牛肉	九元六角
雞	八元六角至九元半
鴨	六元
坭班	十八元
紅衫	五元八角至六元六角
大魚	七元六角
鯪魚	七元八角
生菜	一元六角至二元
蘿蔔	八角至一元
黃芽白	一元二角至一元六角
菜心	二元
白菜	一元六角

殷商李頌齡病逝
定三月二日大殮

【本報訊】本港均輝有限公司董事長李頌齡老先生於日前病逝息勞歸主，享壽七十八歲，奉移紅磡世界殯儀館治喪，定三月二日下午二時卅分大殮，在該館大禮堂舉行安息禮拜，擇吉安葬。

李頌齡老先生早年經營綢緞及百貨業多年，頗有成就，後以年邁退休隱居，享晚年之福。常川港美間，過優悠日子。其哲嗣六人均已成材為社會服務，長子文駒及次子俊雄創立均輝有限公司，執業會計師，四子俊庭在美營商，五子俊光業漂染廠，德明留學加拿大，均已聞耗回港奔喪。李老先生平素為人和藹可親，其親友稱許，突聞噩耗，莫不為之惋惜。李老先生兒孫滿堂，一門俊彥，可謂福壽全歸。

沙頭角發現死鯨
專家今進行解剖

【本報訊】香港大學魚類專家及漁農處、海洋公園的人員，今晨九時開始進行解剖小鬚鯨死體。

該條小鬚鯨身長五公尺半，魚身圍三點六公尺，重八百斤，前日在沙頭角荔枝窩的海灘被人發現，但該鯨已死去，昨日由水警輪載運到香港仔，準備解剖。

據漁農專家指出，該小鬚鯨屬長鬚鯨類，此類鯨魚身長最長者是十公尺，所以這一條小鬚鯨不算十分龐大。

昨日下午三時四十五分，由水警輪將該條鯨屍由荔枝窩運到香港仔魚類研究所對開碼頭處，漁農處、海洋公園及香港大學均派負責人到場協助[illegible]

跑鵝區街坊福利會
宴賀湛兆霖盧振聲

【本報訊】跑鵝區街坊福利會，前日下午七時卅分，假銅鑼灣珠城酒樓夜總會，宴賀湛兆霖榮獲英女皇頒授OBE勳銜，及盧振聲名譽會長榮獲榮譽獎章，與會嘉賓有灣仔民政主任梁寶榮，新聞界友好暨名譽會長何文聰，王昌，副會長馬韶常，利樹源，理事長李均，副理事長文劍秋，戴文豪，理事陸智夫，陳德圻，伍錦泉，蕭華，張允中，馮秋明，王韻梨，何文，李樹芬，李滔，岑耀祖，馮滿林及各坊眾同人。

理事長李均在席上致詞，最後會長湛兆霖，名譽會長盧振聲兩人並致送紀念品與會，以永留紀念，歡宴至十時盡歡而散。

附圖左起第二為湛兆霖、梁寶榮、李均、盧振聲。

淘大辦工業專題講座
鄭正訓談多樣化生產

淘化大同汽水廠，由昨天開始舉辦一個工業「體系化」的行政專題講座，據悉：這一講座係由本港生產力中心人力發展部高級成員莫壽平、梁全、張明貴等分別主持講授。淘大總經理鄭正訓在主持上述講座開課儀式時透露，在萬速生產狀態下，淘大汽水廠自新型製水機裝置完成後，將向多樣化生產目標前進，為消費者福利，以及配合本港新的經濟發展趨勢，外，鄭氏對生產力中心，多年來為探索達成本港經濟普遍繁榮富足的途徑所提供的有效指導，以及所獲得的重大成就，予以極高的評價和讚揚。

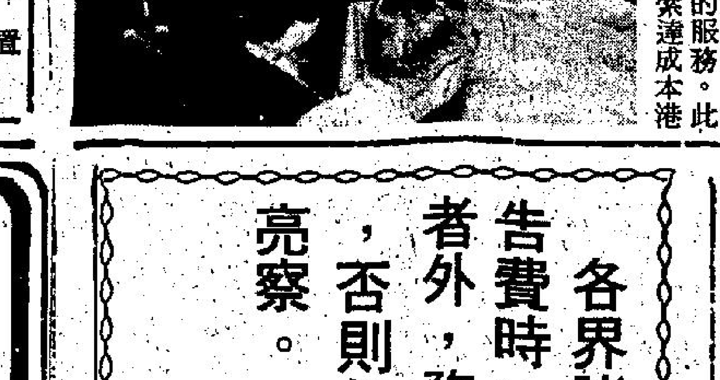

圖為淘大總經理鄭正訓（中立）主持講座開課儀式時合照，由右至左：生產力高級顧問梁全、莫壽平、（鄭正訓）、張明貴、淘大工程經理江卓雄，淘大汽水廠經理史嘉美。

本週末賽馬配磅公佈
開心菓銀狐負一四零頂磅

本週末（三月四日）賽馬，配磅昨日評定公佈，其中第四班兩場短途賽乃押後舉行的，故配磅早於上星期一已經評定。

昨評訂的七場賽馬，負一四○磅的祇有兩匹，一為第一班短途的開心菓，一為第三班短途之銀狐。

至於新馬百夫長錦標，不計班次，祇計年齡，四歲負一三三磅，三歲負一二五磅。

茲將週末九場賽馬配磅列下：

第一班 九七五公尺
開心菓 一四○杜
紗威 一三九布
濃雨 一三九賓
爆棚 一三五蘇
劍寶 一三四殷
千里馬 一三三卡
大寶雄風 一三○摩
滿堂福 一一九蘇
金磅題名 一一八布
麗麗 一一八高
八燈 一一七屈
的的風 一一六譚
領飛 一一六殷
翠心 一一六朱

第一班 一六五○公尺
大容爵 一三五朱
幸運來 一三五殷
神甦 一三五高
綠怡 一三一吳
勇冠三軍 一三○米
皇家權威 一二八蘇
永得 一二四譚
寶喜 一二二賓
新旺 一二○摩
施他福 一一九鄭
世界紀錄 一一九屈
中游之光 一一八布
（後備）
高速 一一六張
金龍 一二四朱
金穎 一二一布
利是吉 一二二張
嬌嬌女 一二二賓
博愛 一一九蘇
番攤 一一九布
馬蹄香 一二六殷
祝運佳 一三七蘇
得意 一三二殷

第三班（第一組） 九七五公尺
銀狐 一四○蘇
驟驥 一三八施
多能 一三五摩
幸運王子 一二九朱
挪村名士 一二九張
中游之寶 一二八布
天皇星 一二八陳
百家樂 一二五高
係得嘅 一二五吳
莎莉瑪 一二五羅
星輝 一二二賓
大力士 一二一鄭
金童 一三○杜
盈福 一二○鄭
（後備）
亞輝 一二七布
聯合之星 一二六陳
無敵 一二三羅

第三班（第二組） 九七五公尺
甘泉 一三六吳
搖錢樹 一三二張
雲鳳 一三○杜
直搗黃龍 一三○陳
永利 一二九鄭
良驥 一二九殷
羅駒 一二九賓
西城少俠 一二八卡
野火 一二八摩
木瓜 一二七譚
樂人 一二四歐
心寶貝 一二四羅
馬力 一二三陳
七寶 一二二布
（後備）
小靈寶 一二七摩
大力水手 一三四杜
拿破崙 一一七吳

第三班（第一組） 一六五○公尺
來來來 一三七吳
豪爽 一三五譚
扶搖直上 一三三陳
生生發發 一三二鄭
驪德 一二九朱
核子天下 一二八布
太陽皇 一二七摩
神駿 一二四張
聚錢 一二三高
黑鑽石 一二三米
名將 一二二蘇
德驥 一二○卡
（後備）
好好 一二四賓
蜂皇 一三○歐
燕燕日上 一二六施
小情人 一二一鄭
永惠 一二三陳
好消息 一二三張
生猛 一二八高
獅王 一三一布
吉祥 一二四朱
馬來之寶 一三一陳

第三班（第二組） 一六五○公尺
飛來猛 一三七羅
勝利之光 一三三張
百戰雄師 一三一沈
紅寶江 一二八高
一定威 一二七摩
勝利年 一二六陳
龍城飛將 一二五杜
福祿壽 一三三朱
攪搞 一三三歐
好開心 一二三施
青春萬歲 一二二蘇
百味 一一九賓
（後備）
黑旋風 一三四米
雄京一號 一一八鄭
金安 一二九布
龍圖 一一九蘇
盈利 一三三張
五駿皇 一三一陳
寶城少俠 一三三陳
平渡 一三五摩
得心應手 一二六高
點金王子 一三二朱

第四班（第二組） 一三三五公尺
廿一點 一三八張
占士 一三六米
極之高 一三五摩
金福 一三四鄭
銀王子 一三二殷
奇驥 一三一賓
更好 一二九譚
威豪 一二四卡
女英雄 一二四陳
少年遊俠 一二四高
新比利 一二○吳
拔都雄風 一一八朱
（後備）
花葉山 一三一摩
遮打道 一三三高

第四班（第二組） 一三三五公尺
波斯神童 一三七摩
加威勇士 一三六鄭
銀城 一三六杜
百勝駿 一三四米
時來運到 一三三高
合益 一三三布
大喜事 一三一蘇
滿園利 一二六沈
金元寶 一二五朱
榮金 一二○摩
金鈴 一一九張
功夫 一一九殷
（後備）
常順 一二八高

新馬（百夫長錦標） 一八○○公尺
琥珀星 一三三蘇
得威海 一三三屈
金匙 一三三張
精趣 一三三施
鑽烟 一三三羅
百勝駿 一三三米
珍有寶 一二五沈
碧紗籠 一二五鄭
更加叻 一二五沈
大好時光 一二五吳
一世夠運 一二五屈
小電腦 一二五屈
及時雨 一二五屈
美江 一二五蘇
（後備）
世界至叻 一二五陳
幸運世界 一三三吳
高就 一二五朱
全勝 一三三陳
馬首 一三三屈
新龍章 一二五鄭
愛將 一二五卡
（退出）樂勝

油蔴地東區委員
春節聯歡暨頒獎

【本報訊】油蔴地民政區東分區委員會昨假新樂酒店十樓粲廳舉行春節聯歡，及清潔香港撲滅罪行頒影比賽頒獎典禮，該會主席黎時煖在會中致詞。是日出席者有民政署、警民關係組、教育司署林督學、金督學、各得獎學校師生暨該會副主席余鑑明，委員曾備、金國柱、朱振槃、梁萬濃、蕭金活、鍾春麟、廖國君，區內各互助委員會，大廈管理及業主立案法團代表等百數十人，招成堅主任、廖國宏校長、呂廷堯主任、何壽康等分別致詞，隨舉行抽獎，氣氛異常熱烈。

當作不存在的。

下次如有人向你談及不明飛行物體的事，你不妨向他發問下述的問題：（一）既然是說不明飛行物體內有人，為甚麼他們不與任何有責任的凡人接觸呢？

不明飛行物體是從何處飛來的呢？是從我們的太陽系統的其他行星嗎？根據我們所知的是沒有可能。是從在太空的其他世界來的嗎？據我們所知最近的鄰近人馬座……

……通過了測謊機，支持他們所說的故事。

其中一人是美陸軍直升機師羅倫斯蓋尼少校，他在一九七三年十月十八日，見過一個不明飛行物體，據說是有灰色的金屬的機身，長約六十英尺……

怕謠言影響盡量保密

……免談及男、女間的感情一事。

過去苗可秀與柯俊雄相好之時，曾被牽涉不少是非謠言的困擾，因而此次她盡量保密，不允透露，是否真的交上了新的男朋友。

△無綫電視盛傳已實施安撫旗下職藝員的辦法，但卻似乎仍未收到其……

……「殺人鯨」等，影迷都留下極之深刻的印象。事實上，這些影片的賣座，與李察哈里斯的聲譽與號召也有很大的關係。在目前國際影壇上的性格演員中，李察哈里斯是猶在……

……演員陣容十分強大，除了李察哈里斯之外，還有新進艷星安杜嘉、硬派紅星大衛賀臣、老牌女星桃樂菲瑪蓮……

日晚報聯刊

每段二吋二格或四吋一格
每天日晚報，
合共收費 三十五元 連刊七天
如登兩段位，每天日晚報
合共收費七十元正 連刊十四天
上期收費・不折不扣
此種廣告祇以普通廣告為限
故事及醫類除外

香港商科語言書院
……607號 新興大廈三樓 K858440
……593彌敦道創興銀行大廈5樓 K859364
軒尼詩道439香島大廈2樓 H796835
西班牙文 德文國語 英文拼音 日語文法 英語會話 電腦打算 裁剪珠孔 速記信札
TOEFL・GCE英文・
……文員班・商科證書班
……裝飾班・特設英文專修
F.4—F.5早午晚班

聖公會 聖匠職業訓練夜校
招生
汽車修配班 服裝班
冷氣修配班
遊船大偈班
遊船駕駛班
校址：九龍紅磡大環道10號
電話：K642730 K623945

亞比林哥無綫電學校
原子粒機及電視工程實物函授科
學費20元包括書籍器材發送回家實習
每週末選時回校上課
無綫電及電視全科日夜基本班 小學程度 二月廿八日開課
無綫電及電視全科日夜深資班 中學程度 二月廿八日開課
船舶電台電訊科四月四日開課
學校保送考取無綫電生執照
校址：九龍深水埗保安道20至26號自置校舍設備規模龐大歡迎到校參觀索章請電話K862483 K789115即免費寄上

巨型……管廣告位
招租
……旺士敦道22號東生大廈
……高光管廣告位乙個。
……對附近數條路口且對
……海遠至九龍亦可看到
……價廉 效力大
……九龍尖沙咀東英大廈
生記租務處
③673291電話商洽

春季大減價
全部貨品 四至九折
男女服裝 特價發售
台灣民生公司
四店：尖沙咀・旺角・北角・灣仔

香港第一商科外文學校
招三月新生
商業全科班・秘書實務班
中英簿記・會計・速記
商業信札・C.I.F.
中英打字
英語會話・拼音・文法
・日法・德文・國語・
廣告畫班・裁剪班・週末班・
地址：軒尼詩道274號三樓
……740686 ⑤747479

東安大廈
醫務所 寫字樓
招租
・面對地下鐵站
・380呎起，室內水喉
・管理系統與東英大廈同
・祇餘五間，欲租從速
通菜街 西洋菜街 交界 太子道
生記租務處
電話：③802038 ③673293

各界諸君惠登工商日晚報廣告，於繳交廣告費時，除以工商日晚報抬頭劃線支票繳付者外，務請索回本公司正式收條，以清手續，否則恕難承認，謹此聲明，敬祈亮察。
工商日報有限公司啓

青年會英文夜中學
新學期招生
班級：㈠全科—F.1—F.5 ㈡英專—字母班至F.5
校舍：青年會中學新型校舍
校址：中區必列啫士街70號
電話：H四四○四九五 四四一五○○

招請排字夜班技工
香港某大機構招請排字（夜班）熟手技工及練習生有宿舍十九歲以上四十歲以下（可兼職）有意者請列履歷地址電話寄本報信箱字一號合則約。

不明飛行物體是否眞正存在

當作不存在的。

下次如有人向你談及不明飛行物體的事，你不妨向他發問下述的問題：(一)既然是說不明飛行物體內有人，爲甚麼他們不與任何有責任的凡人接觸呢？(我以爲如果不明飛行物體內的人，所有的聰明足以使他們來到我們的地球，他們亦應有足夠的聰明，向我們說：「帶我去見你們的領袖。」)

爲什麼迄至現在，沒有眞正良好及清晰的不明飛行物體的照片呢？——祇是得一些曖昧的或是偽造的照片呢？

爲什麼美國空軍及美太空總署，不能抓着任何不明飛行物體呢？雖然他們承認有若干不明飛行物體，曾在雷達幕顯現。爲什麼不明飛行物體及有像噴射機或火箭，留下的噴熱航跡呢？爲什麼不明飛行物體，常被形容是飛得比任何飛機更快，但是幷無衝破聲障呢？

爲什麼在卅多年來，我們一直是關心不明飛行物體，而從來未拾到一件不明飛行物體掉下的碎塊呢，例如撑

不明飛行物體是從何處飛來的呢？是從我們的太陽系統的其他行星嗎？根據我們所知的是沒有可能。是從在太空的其他世界來的嗎？據我們所知最近的鄰近人馬座，也距離我們的地球四點三光年。那麼是從我們的地球南極或北極來的嗎？但科學家不信地球是中空的理論。

美國空軍自一九四七年至一九六七年以來，即調查不明飛行物體，怎能一直沒有發現不明飛行物體存在的証據呢？

已寫了這麼多的東西，我得承認作爲一個新聞人員，

通過了測謊機，支持他們所說的故事。

其中一人是美陸軍直升機師羅倫斯蓋尼少校，他在一九七三年十月十八日，見過一個不明飛行物體，據說是有灰色的金屬的機身，長約六十英尺，飛近他駕駛的UH—一式直升機，是發生在俄亥俄州的天空。機上的另三名機員亦曾見它，在地面上的一個女汽車駕駛人亦看見。

另一個人是一名年青的阿利桑納州的青年，他是森林工人，與數人看見一個似飛碟的不明飛行物體在地面，此神秘的東西，發出烈光，把他們的其中一人擊倒了，因爲他們企圖走近該物體，所有各人事後都經過測謊機試驗的。

第三人是一名警員，他遇到及拍到一個神秘的似人的動物，身穿金屬太空衣及戴頭盔，當此名警員走近時，他匆忙逃去。因此，這又怎樣解釋呢？我盼望我能知道，使我可以寫一個驚人的故事。(秀)

各地通訊

加國一分硬幣要蝕本 規定各家自掃門前雪

【加拿大通訊】△全加拿大約有九十萬戶住家，適合於聯邦住屋保溫贈欵，每戶可獲得三百五十元。該項計劃之主要目的，在增强老房子的保暖設備，以減少能源的浪費。凡一九四六年以前建造的房屋，均可申請。估計卑詩省合於申請條件者，約有五萬四千五百戶。

△一個强勁的冬季暴風雪，最近襲擊加拿大東部各省，每小時風速八十公里，使公路能見度降到零，氣溫降至零下十二度左右，公路全部封鎖，機關學校均關閉。此一暴風雪，受災最嚴重者則爲美國東北地區。

△聯邦衛生部公佈，自五月份起所有避孕藥必須附加說明書，說明超過三十歲及吸烟的女性，不宜服用，以免增加患心臟病的機會。同時說明懷孕期間服食避孕丸，將使嬰兒畸形；產後服避孕丸，將使母體減少奶量等。

△卑詩省營的汽車保險公司，預備聘請美國籍的魯比．謝瑞爾爲該公司總經理。聯邦移民及人力部長特發表談話，認爲卑詩省教育廳長兼卑詩保險公司負責人麥基之聘用美籍公民爲該公司總經理之任命，不合「臨時工作許可」及「移民規定」。依照法規，該公司必須先在國內徵求，如無適當人才，始能聘用外國人。麥基說不管人力部規定如何，他仍以年薪八萬元聘請謝瑞爾于三月一日到職。移民及人力部長則稱，如不依照法令辦理，到頭來謝瑞爾可能不能獲准進入加拿大，卑詩省長則說應先在省找人，如找不到再擴及全國去徵求。看來這個頑固的教育廳長，要跟頂頭上司及聯邦政府鬥法了。

△在溫哥華英文日報「省報」工作的巴卜拉．艾迪女士，最近獲得美國環球電視網有獎問答的最高獎，獎金十二萬八千元。她最後一次回答的是關于莎士比亞的問題，完全正確。這個今年卅歲的艾迪女士，住于溫哥華西十四街一八五六號，她是莎士比亞迷，她說要要買一輛露營車給父親，然後去歐洲旅行，回來時去圖書館當管理員。

△因爲一分錢的硬幣要化二分錢來製造，聯邦供應服務部務決定取消再製一分硬幣的計劃，此後全加一分錢的銅質硬幣，勢將逐漸減少，甚至絕跡。

△首席檢察官樂蘭西斯．福斯，一月卅日突然于下議院激動地宣佈他將辭去此一公職，因爲他曾爲他美麗的情人墮胎時，冒以她丈夫的名義簽名。福斯現年卅八歲，爲最年輕的政府首長，他于十六個月以前入閣，已離婚，現有一個幼子。杜魯道對他的突然辭職，感到震驚，一般傳說，福斯是由于皇家騎警隊之在國會遭受攻擊而影響到反對黨對他個人的威脅，使他不得不突然辭職。遺缺已由現年卅七歲的安大略省律師傑．布拉斯接任，他任國會議員已有五年半歷史。

△溫哥華今冬雖下過兩次大雪，現雪季已過，但市政府最近抑于報上刊登廣告，提醒市民，根據街道及交通法第二八四九條第七十六欵規定，各業主在產業前的人行道上冰雪，應于下雪後上午十時以前剷除以利行人。如數戶合住的公寓，不在此限，蓋由管理人員清除也。

△在經濟不景氣聲中，溫哥華旅遊業一枝獨秀，據旅遊局統計，一九七七年觀光客人數比一九七六年增加百分之五，他們的支出約六億零五百萬元，比前年增加百分之十，美國的遊客人數照舊，但其他各國來的遊客，增加百分之四，全國各省來此的遊客，亦大有增加。

△溫哥華一家義大利餐廳的老闆貝爾帝，一月廿九日獲中加西省際獎券頭獎一百萬元，他另外一張獎券則中了五十元。他與他的太太計劃去渡個快樂假期之後，再研究是否要擴充餐廳的問題。還有兩個頭獎的得主，尚未公佈。

養獅防游擊隊 羅德西亞索爾斯堡的一個白人家庭，養了一頭六星期大名叫辛基利的幼獅，用來看守東部邊境仁恩格農莊，以防游擊隊的襲擊，這個家庭的一頭本來飼養來追捕獅子用的狗，視辛基利如同己出。

男保姆變枕邊人 主婦被控「强姦」

【英國克羅航訊】一名十五歲的男童受僱幫忙二十八歲主婦照料她的三名兒女，結果男童竟與該主婦發生肉體關係。

在法庭內，他們對法官稱：他們計劃等到今年四月該男童足十六歲時便結婚。去年九月，該男童開始到克臣夫婦家中爲他們照顧小孩。兩個月後，克臣夫婦發生一次爭吵，克臣向警方投訴他的妻子與男童有染。

但不久，克臣又再次向警方投訴稱：他的妻子已與男童去了倫敦同居。其後警方在一酒店找到他們。

克臣夫人承認她曾與該男童過愛。

但她稱：她並不知道她這樣做是違法的。

她告訴警方她與男童是彼此相愛的。克臣太太承認「强姦」該男童。探員哥利作供稱：該男童雖然年齡未足，但已相當成熟。又克臣太太的兒女，包括七歲的女兒與一對三歲大的孖生兒子已得到適當照顧，而克臣夫婦的離婚手續亦在辦理中。法官在宣佈有條件釋放克臣太太時稱：當四月來臨時，他們便可正式結婚。他不認爲案中有任何嚴重不道德意念存在。

印度大學女生 不少業餘妓女

【印度通訊】印度是個貧脊的國家，不但業失的人多，連妓女也多。

在印度這樣貧脊的國家，正是笑貧不笑娼，所以，連大學女生，也在晚上去到一些風月場所，操其業餘妓女之業。

在印度，像大學女生的業餘妓女，一般都被稱爲高等妓女。高等妓女出現之所，通常在一些酒吧或夜總會。有些則會在一些遊客居住的酒店的大堂出現。大學女生和酒店內的侍應生事先有默契，只要遊客有興趣，很容易便可以找到一個業餘的大學女生妓女。

和大學女生度宿一宵的代價，相等於港幣二百元左右。

可是，二百元港幣的數目，在印度來說，却是相當可觀的一筆數目了。

有些印度大學女生並不事先抛頭露臉，而是和一些旅行社或導遊社作好聯絡，當旅遊社或導遊社的職員在探悉有人需要找女人來解決性慾的時候，他們便會把業餘大學女生妓女介紹給那些男人。

當大學女生來之後，加果嫖客不感興趣的話，大可以使她們回去，但嫖客必須付出一些車馬費給對方。

大學女生做業餘妓女，並非每日都應召，事實上，亦沒有那麼多的客人特別要求要找大學女生度宿。

另一方面，大學女生之做業餘妓女，大多數是爲生活所迫，在獲得一定的金錢後，她們會暫時拒絕應召，直到銀根短缺時，又再度出而應召。

印度的業餘妓女，除了有大學女生之外，也有出名的模特兒，空中小姐，電影女明星，寫字樓女秘書等，甚至有一些女教師，也在困難的時候，偷偷出來做客串式的妓女。(陳基)

最高最低生育率統計

【美國通訊】據美國華盛頓的人口組織「環境基金會」及聯合國透露，全世界的女人，平均有四點四個兒童，在美國平均每個女人有一點八個孩子。

阿剌伯的小王國巴林，有着最高的生育率，每個女人生七點五個孩子，芬蘭最低，每個女人有一點七個孩子，下述是最高與最低生育率的國家。

最高——巴林，七點四人。洪都拉斯，七點三人。阿爾及利亞、科威特、沙地阿剌伯、也門人民共和國，也門阿剌伯共和國、孟加拉與巴基斯坦，七點二人。摩洛哥、尼日爾、伊拉克、約旦及叙利亞，七一人。蘇丹七人。

最低——芬蘭，一點七人。美國及西德，一點八人。丹麥，一點九人。瑞典、盧森堡、瑞士及匈牙利，二人。東德、波蘭及馬爾泰，二點一人。(秀)

本報「讀者意見」歡迎踴躍來信

本報刊出之「讀者意見」：目的在使讀者對政府及社會措施的利弊，有關公共事務的興革，發抒其個人意見，或作建設性的獻議，本乎誠懇眞摯之原則，把關係一般市民大衆的問題提出。本報接到讀者意見之來函後，即按次序公開發表，來信時請注意下列事項：

㈠凡對公共利益有關之建議及批評，個人所受到或所見到的不平事項，以至涉及多數人利益的陳情，均可來函本報予以發表。

㈡凡來函涉及個人隱私，違背道德，或故意攻訐他人者，恕不刊登。

㈢來函請在信封上註明「讀者意見」字樣，寄本報總編輯收，並請寫明眞實姓名、詳細地址及電話（但不發表），以便需要時本報與其聯絡。

㈣來函請勿橫寫及一紙寫兩面。

怕謠言影響盡量保密 傳無線卅餘人跳槽佳視

△苗可秀與柯俊雄傳出感情發生變化後，阿秀一直以來甚少公開露面，昨日她參加其契爺導演羅維的宴會時，沒有露面一段時間的她，情緒方面較以前大爲好轉，或者時間使她忘記昔日與小利的一段情，從而彌縫她曾破碎了的心靈。

苗可秀盡量避免再度談及有關柯俊雄的事，更不願透露她目前是否正在蜜運中，由於前時曾有消息謂：苗可秀與柯俊雄感情破裂，係基於第三者介入所致。

儘管苗可秀不允透露她的近況，然而她確已交上了新男朋友的事，早免談及男、女間的感情一事。

過去苗可秀與柯俊雄相好之時，曾被牽涉不少是非謠言的困擾，因而此次她盡量保密，不允透露，是否眞的交上了新的男朋友。

△無綫電視儘管已實施安撫旗下職藝員的辦法，但却似乎仍未收到其效，據消息傳出，一批爲數達三十餘人現役無綫的編導，將於三月一日正式加盟佳視，如此，形成無綫編導陣容將會面臨一次人手奇缺的情況。

據悉：由於梁淑怡要配合她未來爲佳視釐訂的節目大計，特別是幾個認爲是能夠跟其他電視台足以抗衡的節目，即將開拍，因而需要大量幕前幕後的人材協助工作。

消息說：除了一批幕後工作人員外，在螢光幕前亮相的部份其他電視台藝員，亦將會陸續加盟佳視，目前最感煩惱的誠然係無綫。據悉，該台已召開多次緊急會議，希望能夠找到一個妥善辦法，來解決即將出現的人手不足局面。

台大戲劇學教授 徐天榮來港公幹

圖爲教授導演徐天榮(中)，在童月娟(左)及黃也白陪同下會見記者。

在台灣有教授導演之稱的徐天榮，上週來港時曾在自由總會主席童月娟及中影代表黃也白陪同下，接受記者訪問，他該次來港是爲中影的「水玲瓏」公映事宜，及協助新華公司的「龍威山莊」賣埠，上述兩片的男主角都是岳華與羅烈。徐天榮又爲他與中影導演的新片「火鳳凰」在台上映，雖是於週末匆匆離港，但他儒雅學者之風，留給訪問記者深刻印象。

在問及他如何被台灣及東南亞報章稱爲「教授導演」時，徐天榮謙遜不答，指出徐天榮十多年來都是台大戲劇學教授，著有二十萬言的「編劇學」，被台灣及南洋大學列爲藝術系教材，他是中央教育部正式頒予教授銜，前年更以文化使者身份，出任新加坡人民協會戲劇顧問，爲該國掀起新戲劇風氣，故他這「教授導演」絕不是綽頭。

七六年初徐天榮由新返台，正式出任導演，年來拍了「鍾馗嫁妹」「金尼姑」「水玲瓏」「龍威山莊」等片，「水玲瓏」中起用新人黃金儀被稱爲最大的成功，該片在台灣好收，又已賣出世界八十多地區，爲中影大賺了一筆；「水玲瓏」下月初在本港公映，徐天榮說希望香港觀衆也喜歡此作品。

明星生涯未見燦爛 藍毓莉新聞特多

銀色手記 夏雲

曾給白景瑞批評爲「沒見過這麼笨」的女星藍毓莉，因爲花邊新聞特多，她的名氣也就被提升起來了。這像香港某些女星，通常是甚麼與某公子熱戀，或腸胃不適進院料理的新聞，多於拍戲，但大家都知道有這個人，知道她是個明星，排在「名氣界」之列。

幾年前，藍毓莉拍白景瑞的「兩個醜陋的男人」，還是她的從影處女作。那時候我剛好在台北，有一天聽白導演發牢騷，說到敎演員做戲，他就說藍毓莉「眞笨」，敎了她幾十次托頭沉思的手勢，她總是學不蠢，學來學去，她的手勢還是像一枝手槍！

可能大導演的惡評頗有影響力量，藍毓莉的明星生涯，由此不見燦爛，好在她能夠影視雙棲，本身是個歌星，又有漂亮的面貌身材，在小螢幕上主持歌唱節目，歌聽裡唱唱歌，倒也混得不錯。

香港影迷知道的藍毓莉，當是因她與趙家公子拍拖有關。據說，藍毓莉曾坦率表示：趙公子是她眞正願意嫁的男人。

但他們拍拖已有一段日子，藍毓莉遲遲未能成爲「趙太」，倒不知原因何在了。

在趙公子之外，電影圈內的名男人，也有些被傳與藍毓莉很有「交情」的，其中包括小生秦祥林，導演鮑學禮，武俠小說家古龍，歌星高凌風等等，她是一一否認，說是不過跳跳舞，打打牌的朋友吧了。

無論如何，藍毓莉在台灣娛樂圈是個名女人，殆無疑問。年前她和朋友去吃餃子，爲付賬問題而跟女侍講手的新聞，聽說她主持的歌唱節目也因而被「斬」了，藍小姐爲此大聲叫寃不已！

過年的時候，聞藍毓莉曾悄悄來港散悶氣，跟她願意嫁的趙公子，渡過一個快樂新年。

國際影壇上首席巨星 李察哈里斯與海有緣

皇家郵船爆炸記」、「殺人鯨」等，影迷都留下極之深刻的印象。事實上，這些影片的賣座，憑李察哈里斯的聲譽與號召也有很大的關係。在目前國際影壇上的性格演員中，李察哈里斯是踞在首席的地位，演技精湛，更能掌握劇中人的性格，發揮得淋漓盡致。如果影迷不是健忘的話，當會記得他年前主演的一部災難片「火車災難」，票房紀錄就近三百萬。

說李察哈里斯與「海」有緣，是因爲他拍了上述「皇家郵船爆炸記」和「殺人鯨」之後，又拍了一部哄動影壇的「海上大騎刧」，這是一部有激烈動作、有特務鬥智、有災難氣氛混合而成的影片，換句話說，是一部百分之百娛樂性的影片，尤其適合找刺激的影迷的口味！

「海上大騎刧」是改編自享譽世界動作派小說家阿士提麥格連的作品。由他作品改編的電影「海上大騎刧」，演員陣容强大，除了李察哈里斯這位超級巨星之外，還有新進艷星安杜嘉、硬派紅星大衛賀臣、老牌女星桃樂菲瑪朗、伯格斯梅里狄、魯卡拉汀、魯維侯、羅拔比提、雷洛遜等數十人。

「海上大騎刧」的故事，是描寫一艘由貨輪改裝的豪華郵船，船上載着廿幾個貴賓，他正在與高采烈地作豪賭，船上連續發生了幾宗命案，還突然出現了一隊武裝人員，在船上發難，騎刧了這艘輪船，原來他們計劃要利用這一艘船去刼奪另一艘貨船，這船上載一批巨額黃金，演出了一幕曲折神秘而又刺激緊張的大搏鬥。李察哈里斯是由船上的大副，憑他的機智與膽色，不但將這一個刼船的恐怖集團完全殲滅，另一艘船上的幾噸黃金，亦能保不失。是一部近年間難得一見的刺激性影片。

威廉薛納皮膚敏感 演蜘蛛戲又痕又癢

在太空片盛行、人們對太空來客發生更濃厚的興趣之時，「星際旅行」迷有個好消息，他們的「企業號」機長威廉薛納，又將負責把舵，帶着地球的人，在星際結交各種太空怪客了。

高大壯實的威廉，說他本來不想返回電視演十年前已停拍的「星際旅行」片集的，但在太多「星迷」的催促下，他祇好徇衆要求。事實上，他覺得拍電影更爲有趣。

這十年來，威廉以自由身身份，影視雙棲，他拍的電影，也有點幻想性質的。在「魔鬼雨」中，他遭魔鬼教徒弄到家破人亡，自己也身受大難，他說：「那是場惡夢。」

最近他和狄芬妮實玲拍「蜘蛛屠城」，則應屬牛朗幻想片。他是個獸醫，遇到變種轉性的海蜘蛛，大舉來襲，和演昆蟲學家的狄芬妮，窮思殫智的對付。他說：「你可知道，我對蜘蛛有敏感反應的？雖然蛛絲在我身上臉上的是人造絲，不知是否心理作用，也使我的皮膚又紅又癢。」

加拿大滿地可出生的威廉，從小開始演戲，且說是演任重道遠的堅毅角色，像「蜘蛛屠城」中，他又要救美人和南美蜘蛛對抗。威廉說：「看來，我可以和查路士布朗遜競爭了，他在災難片常救人的，我眞想演一部喜劇，像加利格蘭那樣的穿漂亮服裝，喝酒說俏皮話那種。」不過，威廉承認他補償自己的方法，便是不時和太太去比華利山酒店的馬球廳享受一番。

任重道遠的威廉薛納，在「蜘蛛屠城」中，遭蜘蛛侵襲，慘不堪言。

今日特備播音節目

商業一台：下午四時卅五分
香港電台：下午四時四十分
轉播足球聯賽
加山對愉園

今日電視節目

佳藝電視台
- 6.00 節目預告
- 6.05 世界童話集
- 6.25 佳視新聞及天氣報告
- 6.50 觀點與角度
- 6.55 奔流
- 8.00 絕代雙驕
- 8.55 即日新聞精華
- 9.00 任你遨遊
- 9.30 實用英文
- 10.00 開新
- 10.30 敎書實務
- 11.00 商業社會與管理
- 11.30 最後新聞
- 11.35 天眼

麗的第一台
- 2.00 節目介紹
- 2.02 六合彩
- 2.07 新聞及天氣報導
- 2.15 麗的影院「歌迷小姐」高亮、何琪華主演
- 4.00 下午茶（婦女節目）
- 4.30 原野奇觀（重播）
- 4.55 新一代（重播）
- 5.25 「小木偶奇遇記」（重播）
- 5.50 小親寶（重播）
- 6.15 以事論事
- 6.30 六合彩（重播）
- 6.35 兒童世界：無敵鐵羅利
- 7.00 麗的劇場：追族
- 8.00 縱橫
- 9.00 三船敏郎劇場
- 10.00 新聞、天氣及經濟行情
- 10.25 觀點與角度
- 10.30 賽馬世界
- 11.05 神鷹七八
- 12.00 愛情故事（重播）

（明日節目）
- 7.00 早晨新聞節目
- 8.30 專片「紅白牡丹花」吳楚帆、紅線女主演、鄧碧雲主演

麗的第二台
- 4.00 熊哥哥兒童節目
- 5.00 兒童世界
- 5.55 快樂家庭
- 6.20 生活的旋律
- 6.45 在家千日好
- 7.15 新聞報導及天氣報告
- 7.40 多情律師無情案
- 8.40 飛利浦影院
- 11.00 最後新聞
- 10.05 觀點與角度
- 11.15 午夜電影：情書

無綫翡翠台
- 2.50 「神鳳」（重播）
- 4.00 專片「烏龍王飛來艷福」羅艷卿、梁醒波主演
- 5.25 「跳飛機」
- 6.00 「危巢乳燕」片集
- 6.30 新聞及天氣報導
- 7.00 觀點與角度
- 7.05 「翡翠劇場」大亨
- 8.00 「黑色報告」
- 9.00 「歡樂今宵」
- 10.30 最後新聞報導
- 10.45 「狂潮」片集（重播）
- 11.45 「龍虎羣英」片集
- 12.45 國語片「花落誰家」歸亞蕾、武家麒主演
- 2.15 英語長片：糊塗跟班
- 3.45 國語長片「難忘負心人」陽明主演

（明日節目）
- 7.30 專片「代代世文樂」任劍輝、羅艷卿主演
- 9.00 專片「紋車得美」新馬仔、林丹主演
- 10.30 專片「馬票女郎」芳艷芬、胡楓主演
- 12.00 「杏林雙榮」片集
- 12.55 午間新聞
- 1.10 專片「蠻家公主爭駙馬」任劍輝、吳君麗主演

無綫明珠台
- 4.00 「芝麻街」片集
- 5.00 「三傻」卡通
- 5.25 「海底世界」片集
- 5.50 SPACE GHOST
- 6.15 英語片集
- 6.40 新聞簡報
- 6.45 「歡樂青春」片集
- 7.40 「深海勇士」片集
- 8.40 新聞及天氣報導
- 9.10 觀點與角度
- 9.20 英語片集
- 10.20 七八年世界盃——進軍阿根廷
- 12.35 最後新聞報導
- 12.40 「特務狂龍」片集

娛樂圈

反應欠理想非關宣傳

亦彈亦讀 悠悠

可能因「大亨」反應不如理想，鄭少秋頗有微詞，認爲缺乏宣傳。

不同意秋仔這樣說，因爲電視劇不同於電影，每晚在一定時間內播映，本身的表現就是宣傳，何况配上頻頻映出預告，使看其他節目的觀衆，亦不停的接受印象，宣傳應該是足够的了。

應該說：「大亨」的問題在於劇本。劇本有拖泥帶水的毛病，寫林偉圖與容惠雯的一段，長而沉悶，有時還想强擠出戲味。例如容惠雯終於要被送進醫院療養，她臨走之時，蘇杏璇忘給她心愛的一件動物玩具，好像呼天搶地似的叫着，這是多餘而引不起觀衆共鳴的。因爲這個變了廢人的妹妹，祇是交由醫院照料，並非去送死，她喜歡的東西，隨時都可給她送去，那何必要又哭又叫呢？

雖然無綫想捧出容惠雯，這個新人的表現，算得中規中矩，却仍需努力。

跆拳道高手來港 黃楓邀拍新片

黃楓拍竣了「貂女」之後，一直在撰劇本，先後已寫了好幾個了，這幾個劇本，除了爲嘉禾準備，還爲自己的「嘉富」公司籌寫，黃楓決定自組公司，過過老闆癮。

上週末在馬場遇見黃楓，問起新片的事情，黃楓表示：李振輝三月初返港，「龍兄虎弟」大約在三月中旬便可拍攝。最近，他見過從美國來港的跆拳道黑帶八段楊成五，對他相當欣賞，打算邀他在「龍兄虎弟」或他自己的新片中演出，這位拳王奇利的私人保鏢，確實有眞功夫。

「龍兄虎弟」將到韓國拍部份外景，由於楊成五在韓國出生，屆時，將方便不少。

黃楓是嘉禾導演中，最喜歡到韓國拍片的一位。他執導的影片，差不多大部份都在韓國拍外景，尤其是「貂女」，在韓國的冰天雪地中，拍攝裸女捕貂的場面。此次，「龍兄虎弟」及嘉富的新片，都會在韓國拍外景。黃楓笑稱：希望能夠在馬場刮一些草皮，到韓國作零用。

盧慧芝祝廿四芳齡

新聞人物盧慧芝，前日在一家酒樓爲她廿四歲生辰設慶祝派對，前往道賀者均是電影界友好們①圖爲她切生日蛋糕時情形。(敬)

與胡錦接吻吃NG 岳華叫李翰祥示範

星河晚晴 明明

在那「乾隆下揚州」的攝影棚裡，李翰祥坐在酸枝椅上。岳華、胡錦正躺在地氈上，兩人靠得很近，看來是一叫「開麥拉」就要接吻了。

岳華問胡錦：「是不是來眞的？」顯然是指接吻。

「不，不要，不要眞的，」胡錦說。

「眞的，眞的，」李翰祥下令。

機器開動了，岳華深情欵欵的向胡錦吻去，嘴還沒觸到胡錦的嘴，胡錦便微微側過頭去，李翰祥大叫「唉」。「來眞的，一定要來眞的，把舌頭伸到胡錦的嘴裡去。」

「不要，」胡錦說。岳華左右做人難，問：「到底要不要？」我有感冒。」「我吃了大蒜。」如此一個簡單鏡頭，竟幾次NG，李導演罵起來：「幹甚麼幹甚麼，是不是想藉故多親幾個嘴？」

一個岳華，一個胡錦，都是李翰祥「寵」着的。所以，「不像話了」。那岳華更有趣，抬起頭來問：「導演，你來示範一個。」分明是整蠱，想叫李導演當着大伙的面，把舌頭伸進胡錦嘴裡去，李導演才不上當，大聲嚷：「自己演，不示範。」

够資歷、够交情的演員拍李翰祥的戲，有講有笑，倒也頗能打成一片。一些新人，見到李翰祥，手騰腳震，手足無措，新人和半新不舊的人，拍大導演的戲，是很有心理負擔的。

晚唱 夏清月

論香港派出代表參加英聯邦國會會議

英國聯邦國會協會，今日開始至三月二十日，在倫敦西敏寺舉行會議，香港立法局亦有代表參加。

聯邦國會會議而有香港參加，大概使不少人爲之矇查查，香港難道是英聯邦之成員？

在行政上，香港決不是英國聯邦之一，澳洲、加拿大、印度都係英國聯邦成爲一邦，自然有國會組織，人民產生議員，議員組成國會，再由國會產生政府及政府之元首。

香港現時之政制，則係由英皇委派港督，由港督選出官守議員，另幾個非官守議員，共同組成立法局，作爲香港立法機構，現在，此立法機構就被香港政府當係「國會」，所以聯邦國會協會開會時，香港派非官守議員去參加做代表。

在政治體系上，香港祇係英國之「殖民地」，到今天，英國之「殖民地」差不多已經不復存在，而英國政府亦雅不欲保留「殖民地」之名，所以對香港之情況十分尷尬，例如英國聯邦國會會議，現在香港居然被當作成員之一。

不過香港並非聯邦，當歐洲共同市場，對香港百般苛待之時，香港無法單獨進行交涉，因爲對外關係，一定要通過英國，由英國政府出面交涉，但英國政府又係共同市場成員，香港向英國投訴時，英國何祇無能爲力，反而向香港扑一悶棍。

不過，香港亦有一樣十分威水之事，香港人出外旅遊，持有香港身份證明書（一般人稱爲ＣＩ），則去到外地，居然通行無阻，可以入境，過境，外國之移民局，當係有效之旅行證件。

香港既非獨立國，而發出之證明書居然能夠有效，又係奇跡。

香港政府，初初發明使用ＣＩ證件時，去到外國之移民局檢查站，考起不少老番，但地一頭霧水，究竟香港身份證明書係乜？是否獨立國，係英國聯邦之一？但時至今日，「香港身份證」已經被大部份國家認爲有效，香港人可以持該種證件去美加及歐洲。

嘻哈人生！ 筱碧山

四：一包毒品的故事

穆興帶去上海一包毒品，滿以爲可發洋財，詎料引起一場「黑吃黑」的風暴，吃他之人，卻是他的「霧水後父」，奚老七恃着「僞政府」治安人員權勢，監粗把穆興拘捕，因在暗無天日的冤獄裡，這輩子似已蓋棺定論，死實無疑了。

可是穆興命不該絕，幸而有個長袖善舞的親娘阿娣姐，當穆興被拘捕後，即積極進行營救活動。

阿娣姐抓住奚老七私自吞沒十斤煙土這個痛脚，設法回敬一些顏色看看，以其人之道還治其人之身也。

須知敵僞時期的上海灘，「汪政權」各派官員各自恃勢逞威，猶如狗咬狗骨頭，明爭暗鬥，非常混亂，可是儘管怎樣位高勢强，畢竟全屬一羣傀儡小丑吧了，背後的東洋主子一經介入干涉，任你是隻山狗惡犬，頓變馴服綿羊，毫無還價的餘地了。

阿娣姐向奚老七報復之計，就是鑽營東洋權貴這條門徑，原來當時滬西日本憲兵隊的一個甚麼坂木少佐，係與阿娣姐畧有交情，這個少佐乃滬西一帶的「皇上皇」，即使特工頭子胡四寶有事晉謁，也得肅然致敬，唯命是從，形如下屬身份。

坂木少佐雖望之道貌岸然，儼似神聖不可冒犯，但其劣根性，卻與一般日寇獸兵沒有甚麼分別，同樣貪財蔫色。其斂財之道，另創一格，對條子與鈔票，一向不屑重視，最感興趣的「獵物」，卻是中國的古董與字畫，那時滬西一帶正是烟賭架步林立之地，各架步頭頭不時必須搜購若干古董字畫考敬獻禮，作「派片」的代替品。說到女色方面，坂木是個花甲老翁，其玩法當與一般飛擒大咬的獸兵不同，他的興趣偏重於視聽之娛，時常由麾下的漢奸走狗在外物色幾個姿色上乘的靚女，集體服侍這個「東洋老鹹蟲」，服侍形式說來荒唐之極，在他的東洋古式寓所內，靚女們一律參加「無遮大會」，一男與衆女均一絲不掛，在東洋古典音樂伴奏中，一齊飲酒作樂，在酒酣興濃之際，裸女們還得配對表演淫猥不堪的「同性戀」玩意，坂木老鹹蟲據女旁觀，才算過足癮頭。（一四）

紫鳳 南宮搏

皇帝多情

那是帝權旁落，宦官的權勢不斷地擴張，他明知，卻無能爲力——大唐皇權的旁落，從天寶之亂後開始的。

此外，在私情方面，他也有着深沉的遺憾，直到如今，他尙未忘情於出宮的妃子元鳳兮。二十多年的時間，元鳳兮必然已老了，可是，他繫念着，在他想像中，元鳳兮還如同昔日，在幻覺中出現的影子，是二十年前的，風姿綽約。他想像，紫鳳樓似一把鎖，鎖住了樓中鳳。

至於對出宮的紫鳳的待遇，經歷漫長的時間，一直未變，李涵每月朔望，仍然遣派內侍到紫鳳樓，賜以宮廷食物和日常用品——他以爲，憑着自己的至情，鳳兮必然會感動的，他愛她，他期望着她會有自動歸來之日。

然而，元鳳兮也始終如一，她孤獨地住在紫鳳樓中，她每月接受皇帝的餽贈，唯一不同的反應是：最初一二年，謝啓是由貞兒印抄回呈的，後來，多數由她親自寫了，也許，這是她報答皇帝的情份吧？

李涵很細心，謝啓上的筆跡，親寫的與抄印的，分別很小，但能辨認無訛。現在，他保有着她親筆所寫、內容一律的謝啓三百五十八份，還有賀回鑾表一份，問起居啓三份，答河湟軍事書一份——那是因李涵策劃收復河湟失地而問元鳳兮，因爲她的父親元載當年曾有收復河湟失地的詳細計劃。此外，還有一份情文並茂的謝恩表，貞元皇帝曾在那份表文上，發現了她的淚痕——這表之上是李涵再度賜諡元載，並爲之改葬許立廟及立祠祭祀而發。

現在，他在病床上摩挲着這些文件——這是皇帝的私藏，用一隻錦盒盛裝着的。

今天，他又收到一份謝啓。

他已老眼昏花了，他看文字，很吃力，可是，他還是要看，眼酸了，他就用手摩挲，或者，用鼻子來嗅……這是可憐的愛情，然而，他愛着這恒久不變的愛人。

午後，太醫爲皇帝診視，之後，右神策軍中尉孫榮義入謁——他是宮中有勢力的一名宦官，他統率着古武門的神策軍，他和皇帝的感情相當好。他，幾乎每天都會來看病着的皇帝一次。

皇帝無神地看他。

孫榮義隨便講了一些問候話，接着，準備告辭——新年中，皇廷封璽，各省部休息，沒有必要的政令請示。

「榮義，陪陪我——」皇帝透了口氣：「有時，我很悶。」

說着，欠動了一下身子：「榮義，新年中，內外如何？民間如何？」「今年很好，民間比往年富庶。」（一七五）

離情 浣花生

五十六：惶悚不安

他知自己要生存下去，必要努力苦幹，萬不能再期望馬英，但終於有一天，揭開秘密的，馬英是不是去了美國？很快便會知道。

姨婆自從把三萬元給董正剛後，漸漸不入元朗了，這是她的計劃，怕見面太多，談話之間，露出破綻，同時，馬英既和董正剛攤牌，自己便不必多見董正剛。

董正剛對海角生活，漸漸習慣，懂得把銀紙存入銀行，懂得經營生果攤，買貨賣貨，都很熟練，他是肯幹的人，又有頭腦，適合於經營商業，識人漸多，肯結交朋友，有人緣，吃得開。

不久，獲得朋友的幫助，在九龍比較旺盛的地方，租了一間小舖子，開展拳脚，阿嬡、阿年也大了，放學後，在店裡幫助，招呼客人，生意日有起色，穩定起來了。

他既搬往九龍，便是進入市區，阿嬡、阿年，也在市區學校唸書，他的行動，馬英和姨婆都很注意，知他遷入市區，着急起來，馬英往見姨婆，教她設法制止。

姨婆道：「既成事實，怎可以制止？他爲了求生，不能定要留在元朗的，同時，我說甚麼話，他也不會答應，反易露出破綻，目前唯一可行的辦法，便是減少出入，每天除了由家裡返工廠，不可外出，海角雖小，但不一定可以相遇的，迫不得已時，祇有把實情對他說知，一刀兩斷，我教你和他攤牌，肯聽我的話，便不必日夕擔憂，惶悚不寧了。」

姨婆很久沒有往見董正剛，董正剛一切行動，都不必和姨婆酌商，這時要向董正剛說甚麼話，都不容易。

一天，姨婆特地往找董正剛，見生意滔滔，忙個不了，居然有點規模，董正剛見了面，說道：「不見姨婆很久了，姨婆怎知我們在這裡的。」

姨婆道：「近這幾個月來，我患了風濕痛，行動困難，沒有往元朗，最近才捻癒一些，便往找你們，那料你們早已搬了，不是你們的隣居對我說知，在人海茫茫中找尋，很難很難。」

雪山盟 諸葛青雲著 余丹青插圖

二十三：骨肉情深

黃慕楓卻出人意外地，大笑說道：

「龐姑娘若有病？則以孟兄的岐黃妙術，定能着手回春，但如今，這治療精神失常一事，恐怕卻要推我擅長的了！」

「翻天怪叟」龐千曉聞言一喜，目注黃慕楓急急問道：

「黃老弟，你當眞能夠治療這種失魂落魄之症？」

黃慕楓看了那位目光呆滯神情迷惘的龐眞姑娘一眼，點頭含笑說道：

「龐姑娘這種症狀，似乎尙不太深，我先試上一試，看看能否爲力？」

「翻天怪叟」龐千曉大喜問道：

「黃老弟要怎樣試法？」

黃慕楓抱拳笑道：

「老前輩請恕黃無惑失禮無狀！」

「翻天怪叟」龐千曉答道：

「黃老弟儘管施爲，不必如此謙禮！」

黃慕楓含笑起身，走到龐眞眞面前，與她四目相對，[illegible]問道：

龐眞眞的兩道眼神，依然直怔怔地，盯在黃慕楓的臉上，應聲答道：

「我姓龐，我爹爹是『三元幫』幫主翻天怪叟龐千曉！」

「翻天怪叟」龐千曉因尋回愛女以後，始終未曾見她開口，故而聞言之下，幾乎驚奇得自座椅中跳了起來，向黃慕楓大喜說道：

「黃老弟，莫非你會武林中失傳已久的『攝心大法』！」

黃慕楓笑道：

「老前輩，我們最好到外室一談，讓龐姑娘靜息片刻！」

「翻天怪叟」龐千曉應聲起立，走向外室，連落坐都來不及地，便自雙手把着黃慕楓的肩頭說道：

「黃老弟，你若能把小女治愈，龐千曉願將生平絕技『飄翔百劍』傳贈！」

黃慕楓搖頭笑道：

「晚輩怎敢當老前輩如此寵賜，但萬一能將令嬡治愈，卻想替她做個媒兒！」

「翻天怪叟」龐千曉大出意外地，訝然問道：

「黃老弟要替小女作伐，男方是誰，肯請見告！」

[illegible]先生的衣缽傳人『中條劍客』顧靑楓，此人無論人品、武功……。」

「翻天怪叟」龐千曉哈哈大笑地，接口說道：「顧靑楓的人品，我已見過，他與小女，本頗投緣，何況又是黃老弟爲媒，這樁親事，我答應了！」（一七〇）

風雷引 東方玉

十二：危崖定情

他這一遲疑，金萍本來已抓住他手，緩緩放開，幽幽的道：「范相公，小婢一命，輕如鴻毛，你就殺了小婢，小婢也不會怨你的。」

邢夫人道：「范子雲，你想通了麼，快給我殺了她。」

范子雲突然胸脯一挺，洪笑道：「我若殺了金萍姑娘，就是不齒於世人的不義之人，我爹是頂天立地的人，豈會有我不義之子？」

金萍聽到這裡，嬌軀一陣激動，左手又迅快緊緊的握住了范子雲的手，她的身軀、握着的手，都在顫抖！

邢夫人厲聲道：「你眞是恁不畏死。」

范子雲大聲：「大丈夫死則死耳，要我妄殺一人，做不義之事，范某辦不到。」

邢夫人怒道：「你眞該死。」

她話聲方出，祇聽「繃」的一聲，藤兜突然一沉，往下疾落，這自然是黑衣老婦一下砍斷了繩索。

邢夫人急怒的叱道：「謝婆子，妳怎麼眞砍斷了？」

黑衣老婦道：「這姓范的小子又臭又硬，他決不會投降的，這種人留着也沒用。」

邢夫人對着往百丈懸巖疾落的藤兜，口中輕輕發出一聲惋惜的歎息，說道：「這是教主特別交代的，無論如何要爭取范子雲的，現在這計劃給妳破壞了。」

× × ×

藤兜上的繩索被割斷，藤兜自然往百丈懸巖跌落下來，藤兜裡的兩個人，自然也跟着跌落下來了。

金萍一隻左手，早已緊緊的拉着范子雲，先前，范子雲祇當她心裡害怕才拉着自己的手，但等到藤兜上的繩索被割斷，兩人往下疾落，他才發現她拉住自己的手，卻是爲了救自己了。

原來兩人手拉着手，兩個身子往下直墮到十四五丈光景，金萍忽然間停住了，范子雲下落的人，也被金萍一把拉住。

耳中祇聽金萍的聲音急叫道：「范大哥，快抱住我，我才能騰得出手來呀！」

范子雲自分必死，這下居然死裡逃生，沒有往外跌落，心頭一喜，這時千鈞一髮，爲了爭取時間，自然顧不得男女之嫌，依言雙臂一環，緊緊的抱住金萍的纖腰，一顆頭幾乎就貼在她豐滿的雙峯之間。

金萍騰出左手，從腰間抽出一柄匕首，揚腕朝石壁上揷去，她這柄匕首，果然斷金切玉，鋒利非凡，一下就刺入石壁之中，這下兩人總算在空中固定下來。

金萍被他抱得緊緊的，幾乎喘不過氣來，還要換在平時，她被他這樣抱着，早就羞得手軟心跳，嬌慵無力了，但此刻情形不同，她右手緊緊掄着一根細如釣絲的長線，左手執着匕首，固定了懸空墮落下來的身子，才輕聲道：「這石巖下面可以立足，你先下去。」

范子雲目能夜視，經她固定身子，就已看到自己兩人停身之處的右方，雖是削壁，但卻是一個突出的巨石，就好像亭子一般，相距不過數尺，這就雙手一鬆，飄然躍落。

金萍隨着緩緩放綫，然後輕輕一躍，落到石上，左手匕首往壁上一揷，把手中一圈細索，掛在匕首柄上，回過身來，舉手掠掠鬢髮，嫣然笑道：「范相公，方才驚險極了，你怕不怕？」范子雲這下想起方才藤兜沒被割斷繩索之前，金萍就要自己抱住她，原來她早已有了準備！（六〇七）

海茫茫 黃思騁

九：職位引誘

「你經常與她們見面嗎？」

「很少機會見面，因爲她們住在澳門。」

「那末問題也不大。」

「不過，」奚雲婷遲疑着說：「我還是得仔細安排，一個女人總得照顧到丈夫的感情才對，何況他去船上工作，爲的是我和芸芸。」

「你總是做感情的奴隸。」

「我不想做，可是又能怎樣呢！」

「你去作決定，我來吃我的蝦餃。」

奚雲婷並不是眞的須要有這麼多的考慮，這些事她早就想過不止一百次了，不過見着了知己朋友，不能不提出來談談。

「我決定去阿現那裡做公關主任，但不知我是否能勝任。」

「一定不成問題，憑你的頭腦，你的口才，我敢說必然勝任愉快。」

「你當着阿現的面提到過我了嗎？」

「我不但提過，還爲你吹噓了一番。」

奚雲婷見過何瑞現幾次，祇知道他性格爽朗，頗有點像藍可蘭的作風，至於其他，她就一無所知了。

「假如你已決定，我就回去告訴他，你準備去上任好了，」藍可蘭說。

「我想就是這樣決定吧。」

「你甚麼時候能把你自己的事安排好？」

「如果他們不急於要成立公關這個部門，我希望有一個星期，否則的話，三天之內我也可以到差的。」

「我看還是三天之後，免得遲了又會有變，相信在他們的女職員之中想謀這個職位的大有人在呢！」

「就照你的話辦吧！」

「有妳在那裡做線眼，今後我可以高枕無憂，不怕老公被人搶去了。」

「這也不見得，我不會跟住他的。」

「至少可以透點消息給我，免得我被丈夫出賣了還蒙在鼓裡。」

「你不怕我受賄出賣妳？」

「如果連你也出賣我，那末凱撒也祇好倒下了！」

「妳放心吧，阿蘭，我不會受賄的。」

「你是我的第一知己，當然不會。」

於是她們來談如何把孩子送進託兒所，或者送去外婆家的問題。討論的結果，認爲送外婆家有較多的好處，一則外婆比較關心外孫女，二則可以作變相的貼補。到此，奚雲婷要出來賺錢這件事，已經如箭在弦了。（五一）

地產王 楊阿□

一四一：夾計賺錢

老細既然決定誇大建築面積，作爲營業部經理的林斯青，當然沒有意見。

而且一個賺錢的念頭，迅速湧上心頭。

老細爲了抵消地價成本，同時兼顧目前一般人的經濟能力，不提高樓價，保持市價水平，而在建築面積方面出術，實用面積二百呎，强說建築面積四百呎，售價仍是每呎三百元，每戶共十二萬元。

十二萬元一個單位，不用說，一開盤，擔保排隊買樓的人非常擠擁。老細這一招成功，不怕因地價成本太重，完成的樓宇，要每呎售價百五元而沒有人買。

但作爲老細助手的他，亦大可從中撈一筆，那是近水樓台先得月，自己不用付出一文，先將大廈單位認購一空，待預售廣告一出，人人爭先恐後預購時，已宣佈封盤，要買嗎？就得向他求。

每單位十二萬元，轉手出讓時，加多一萬元，絕不會賣不出，二十個單位，就有二十萬元收入，好過中四重彩，當然一幢大廈，不能獨自包攬，還有營業部其他職員，所謂夾計賺錢，需要同舟共濟，一個獨吞，容易招忌，可能發生岔子。

然而，他是營業部的經理，他有權認購得比別人多，主任又比職員多，一級級依次而下。所以鍾有爲一說出，他立即叫好。

其實他即使不叫好，老細也照做了。

老細對他說，不過叫他依照吩咐辦事。他當然也明白，是以，當他離開老細辦公室，立即展開工作。

營業部副經理是他的妻舅畢文升，他先將這次「肥水」向他透露。

不過畢文升到底還年輕，有年輕人的直性子，雖然一樣對金錢興趣濃，但金錢之外，有時還想其他，故此當姊夫這麼說，他馬上瞪起眼睛驚叫起來道：「萬一被買樓的人發覺，那還得了？」

林斯青說：「預購房子，又不是買菜，沒有貨式看，他們怎麼可以知道。我們的，是大公司，信用卓著呀？」

「交樓時，不是知道了嗎？」後生小子，竟然想得那麼遠了。（一四一）

黑市夫人 高華

卅一：死者不是司徒紅

李裕來知道昨晚在司徒紅家中，可能是着了人家的道兒，因爲湖北街正是金屋所在地。

莫宜雲道：「世伯昨晚遇到甚麼事情，是不是遇上了箍頸黨？被㧕匪箍暈？」

李裕來搖頭道：「不記得，我要先打個電話。」

他打電話的時候，莫宜雲退出，[illegible]打電話到司徒紅家中，沒有人[illegible]，到底昨晚在[illegible]內發生甚麼事，既然屋[illegible]蟻，負手徘徊。

莫宜雲道：「世伯，如果你沒有甚麼事，去飲早茶吧，已經天亮了，我也不睡覺了。」

李裕來、莫宜雲飲早茶，眉頭一直緊皺，匆匆飲完茶，他說有要事要去看一個人，其實是回去湖北街的金屋看個究竟，但是來到門前，便見兩部警車和一部救傷車在門外，門外有警員看守，擠了羣拍攝機的記者羣集，心中嚇得卜卜亂跳，不久，見裡面抬出兩個人，都蓋了白布，不知是男是女，也不知是否已經死亡。

李裕來向現場採訪的記者打探消息，知道屋裡有兩具屍體，一男一女，認爲那具女屍，一定司徒紅，祇不知道男屍是誰，他無論如何猜不透，又有人打電話去舖中，讓莫宜雲將自己救回。

到中午，李裕來買一份報紙看看，報上的消息很簡單，祇知一男一女死者，似乎是互相刺殺，男屍背後中刀，而女屍則是前胸中刀，據說，警方正調查死者身世。

到下午，李裕來再買晚報，則見到畧爲詳細的消息，知道兇宅的女主人，是一個有名氣的女人，但死者卻不是她本人，而是另外一個，警方已經呼籲兇宅的女主人與警方接觸。

李裕來被這些消息，弄得越來越胡塗，不知道在司徒紅屋內死去的人是誰，司徒紅又去了何處？但是他可以肯定的是，昨晚帶回家的兩隻白玉獅子與兩隻彩鳳，一定是失去了，他開始擔心這件命案，發展下去，會把

小說

三菱教練排强陣

森孝慈謂：日本球季分兩部份進行，[illegible]月開始，比賽兩個月後暫停，九月又恢復至二月結束，現時日本甲組聯賽有十隊參加，亦有[illegible]

[illegible]昨日在新華[illegible]何[illegible]港訪問，並定三月一日起在九龍伊館作數場比賽。

子女三兩，衣食充足，有適當教育；子女五六，唯有食粥，多子未必係多福。

人人都話好睇，可見本片架勢，場場都咁滿瀉，可見本片巴閉
香港：京都·樂聲·恒星·國寶·語星·油蔴地 九龍：麗聲·萬年·金門·龍華·同樂
越映越旺 賣座一枝獨秀
撈家撈女撈上撈
王峯
李作楠
何宗道·丹娜 領銜主演
米雪·倉田保昭 領銜主演
丁善璽 編劇
（粵語對白）
好評 名足球居里特別客串
東方：打鬥夠刺激！ 紅綠：滿足捧場客「悅目」心理！
丹娜搏到盡 來路貨借歪
陸柏生
高遠·鄺大衛·金銘·韋烈 領銜主演
兒童不宜

你就是救星
垂危的病人急需輸血
請即到紅十字會捐血
電話：二一八

麗宮
最後今天 請勿錯過
泛亞公司海洋傳奇巨片
殺人鯨
李察哈里斯·莎樂蒂·藍寧 領銜主演
明天獻映 福星高照小孖寶 家庭巨片

港九影院聯合廣告

金明：即日獻映 狄龍[illegible]色情[illegible]喜劇 銷魂夢（兒童不宜） 愛芬雲芝犧牲色相大膽演出

皇后·皇都·嘉禾：最後今天五場 嘉禾公司千萬元緊張巨片 荷京喋血 明天獻映 蛇形刁手 嘉禾午夜場：蛇形刁手｜嘉禾廉價早場：日落紫禁城

文華·明珠：今天兩院映五場 未看早看·唔好走雞 辣手神探勇闖天羅地網 GAUNTLET 奇連伊士活 華納巨片 文華早場七俠五義，午夜場映長髮姑娘｜明珠午夜場映怪人怪事

總統·華盛頓·金冠：今第四週 尙保羅貝蒙多·麗歌蕙珠合演 甩繩馬騮 特技嘆爲觀止 華盛頓今夜午場：殺機四伏 金冠五場 愛芬雲芝傑作 心郁郁 明早場 南拳北腿·活閻王

豪華·大華·華聲：第三週今天請早 歐洲公司春節最佳緊張巨片 積遜、美拉 領銜主演 萬里大逃亡 安東尼奧依沙西 氣氛緊張｜動作刺激｜影評輿論｜[illegible] 有做愛鏡頭，既緊張，又香艷！

新都·快樂 K666148 H773496：新都中環售票處：恒星戲院 最後兩天 五日夜場 狄龍發行 兒童不宜 銷魂春夢 後天獻映 過關斬將追魂鎗 新都早十一時半：快樂：放蕩處女｜夜夜望春歸！

紐約·凱聲 3 816656 5 768721：今天五場請早 新藝羅公司發行！美高梅公司特藝七彩緊張刺激曲折名片 天皇巨星 查理士布朗臣 凶兆女主角 李薇麗 主演 電話一響，接聽遭殃，無一倖免 電話

海運·百樂 H702412 K678091：第卌四天 榮獲提名競選本屆十項金像 請早定座 [illegible] 星球大戰 優待學界一律四元 海運明午夜場：老虎釘風

麗華·英華 K921958 K211655：最後今天 警匪搏鬥 反黑巨片 兒童不宜 荷京喋血 明天獻映 蛇形刁手 麗華明天早場：邪牌愛差人｜英華：好事成雙

福星·油蔴地：今天聯映 撈得大膽，劍得大膽 何宗道·倉田保昭·米雪·丹娜 粵語對白 撈家撈女撈上撈 今午夜場：蛇鶴八步 [illegible]

金門·樂聲：最後兩天 五日夜場 撈家撈女撈上撈 粵語對白 今天五場獻映 撈家撈女撈上撈 何宗道 倉田保昭 米雪 丹娜 主演 撈得大膽 劍得大膽 兒童不宜 後天獻映：過關斬將追魂鎗

娛樂·寶聲·明月·民樂：最後今天 繡花大盜 劉永·岳華·施思·井莉·波拉·狄 主演 明天全綫盛大獻映 聲色犬馬 許冠文主演 民樂：最後五場 初哥初女初夜情 何藩導演

翡翠·荷李活·亞洲·麗宮·黃金：今天全綫映五場 翡翠荷李活加映午夜場 繡花大盜 楚原導演 明天全綫盛大獻映 聲色犬馬 許冠文主演

新華·東方·新聲：狂滿 阿倫狄龍 殺手龍虎鬥 新華今晚午夜場獻映 蛇形刁手 功夫巨片

京都·麗聲：連日狂滿·今天五場 撈家撈女撈上撈 天一公司出品 兒童不宜 何宗道 倉田保昭 米雪 丹娜 領銜主演 撈得大膽｜劍得大膽｜搏得大膽

每段大字四個，小字三十四個，每天二元（日晚聯刊，每天四元），醫藥類每天三元

愉園今仗略佔優勢
如能獲勝爭霸仍有希望
加山合作欠佳 常常踢得凌亂

戰國策

加山對愉園甲組足球聯賽，今日下午四時在花墟球場舉行，序幕戰雙方預備組對壘，下午二時一刻開火，票價一律五元。

愉園現在十一戰得十六分而失去六分，今後倘若不再有失，爭霸仍有一綫希望。所以今仗就非勝不可。加山方面，成績卻十分低落，十三戰祇得十二分，爲了力爭上游，亦志切擊敗愉園，奪取兩分。

本屆球季，加山與愉園仍未碰過頭，今天在聯賽對抗，便是兩隊首次遭遇戰。如以球員的質素和狀態而論，愉園都優于加山，倘若演出水準，自應勝望甚濃。

愉園本屆戰績不錯，在銀牌賽事擊敗精工獲得冠軍，陣中球員多能保持水準。他們在聯賽過去十一場比賽中，所輸兩仗，負于流浪一役，是後衛錯誤造成，受挫于南華一伏，則佔盡攻勢而祇法攻入一球才告敗陣。

雖然愉園的前鋒射門工夫多未到家，但三員中場都能助攻。因而他們的攻勢增加不少威力，出戰加山，定可佔得優勢，祇要保持水準，贏面甚大。

加山陣中原有不少好手，李炳雄、絲勒賓、郭家明、萊頓、賓尼及布連等。球技不弱，但是全陣配搭欠佳，缺乏合作，踢來十分凌亂。

表面上看來，加山的人腳與愉園不會有很大距離，但全隊的攻守力及狀態卻遜一籌。雖然加山有馬必雄傷愈可以復出把關，惟久疏戰陣，水準如何固有問題，況且鋒綫有萊頓被罰停賽，攻擊力不無影響。因此，除非愉園臨場踢來走樣，否則加山將難有贏波機會。

（加山）
馬必雄
洪奕成　維勒賓　李炳雄　葉志強
王展健　郭家明　林守焯
布連　賓尼　高洛尼

（愉園）
邱永成
吳炳南　黎新祥　李潤華　梁帥榮
賴汝福　鄭鴻昌　鄭國根
劉榮業　鰂楚維　余國傑

謝永郁凱旋返國
不準備參加下一站在泰國舉行的比賽。

【台北廿七日中央社電】我國高爾夫球名將謝永郁，今天捧着一九七八年亞洲高爾夫巡迴賽香港公開賽的冠軍杯愉快地返回台北。

謝永郁說，他很高興能贏得這次在香港賽的冠軍，爲個人及國家爭了一份榮譽。

謝永郁說，他不準備參加下一站在泰國的比賽，他將參加四月初在我國舉行的第八站比賽。

獲得一九七八年亞洲高爾夫巡迴賽香港公開賽業餘冠軍的陳志忠和在菲律賓公開賽冠軍、香港公開賽亞軍的呂西鈞，也與謝永郁同機返國。

亞洲巡迴賽第二站的香港高爾夫球公開賽已圓滿結束，亞洲巡迴賽主席兼聯絡幹事羌圖正式宣佈呂良煥以四十分半領前。

現僅次於呂良煥的是韓向好手金承學，積分爲二十六分半，而謝永郁、張春發和格蘭士則各以二十五分共居季席冠軍呂良煥在港比賽成績並不太理想，以二百七十杆屈居殿軍，反之，季軍之謝永郁則勇奪香港公開賽冠軍，獲獎金三萬五千港元。

以目前情況尚未能測亞洲巡迴賽之總成績，因爲尚有多站比賽，才能一分高下。

亞洲巡迴賽第三站比賽將於三月二日至五日在泰國舉行。

甲組足球聯賽，精工以二比零挫流浪。圖爲「耶穌」戴歷（右）盤球滲入底線，張志德（左）欲勾消其腳下球。（本報記者戴天華攝）

流浪打來凌亂無章
精工靠技高以取勝
何新華張子慧演出較佳

場邊人語

精工勝流浪二比零，雙方球員昨日的演出，顯因賽事較疏而呈現出缺憾，精工的贏波，澀技高一籌而取勝，流浪有拼勁，可是踢來凌亂無章，這場比賽也頗爲沉悶。

流浪球員在攔截方面靠氣力及出腳快而阻止精工的進攻，遂使實力較強的精工，球員踢來頗爲慎重，不願冒險起腳，以免因硬拼而受傷，非至拉空對方的防線或作巧妙的傳遞滲入，並不隨便射門，不能迫入流浪禁區的時候，寧願施展遠射，不過，精工作狡放「冷箭」，多數爲浪射，故雖佔較多攻勢，但入球並不多。傳遞及走位，精工確遠勝於流浪，傳球甚準，祇是很少採取快攻，惟所射入兩球，都頗爲悅目，昨役先後建功的何新華及張子慧表現甚佳，何新華射入第一球，已經搏盡，也可以說是精工球員之中狀態最佳的一人。

上半場三十九分鐘，何新華得張子慧回傳，直薄禁區，乘余學森出藏，將球射向左下角，精工以一比零領先。

換邊後十七分鐘，胡國雄斜傳，皮球落在禁區內右輔位置，張子慧將球挑起，第一時間抽射，祇見皮球掛網，遂打成二比零，開賽時兩陣如下：

（精工）
卡鎮英
區永雄　古廉樓　麥哥利　張炳衡
胡國雄　曾廷輝　何新華
戴歷　張子慧　森寶

（流浪）
余學森
余健祥　麥菲利　黃帶金　張志德
梅樹芬　李國華　張永良
黃紹基　高遜　黎耀洪

昨日到花墟球場觀衆二千四百六十七人，門劵收入一萬二千三百三十五元，預備組精工勝流浪二比一。

陳國雄 寶刀未老
元老保齡再奪標

華會主辦第七屆「元老保齡球大賽」已圓滿閉幕，陳國雄與夏永樂分獲冠亞軍。

該項比賽祇准五十歲以上男子參加，採兩局單淘汰制（事前經過甄別賽取錄十六人參加），連闖四關者得冠軍。

晉入四强的計有陳國雄、夏永樂、馬佐治與查理科士打。

準決賽陳國雄以三五五比三一三擊敗馬佐治，夏永樂以三八六比三五〇淘汰查理科士打。

最後爭霸戰，陳國雄以三一九比三〇七挫敗夏永樂蟬聯冠軍。

賽後立即舉行頒獎禮，由上屆冠軍王壽昆主持，每人各獎銀盃一座。

銀牌籃球賽 今續演三場

銀牌籃球複式淘汰賽，今日有三場在九龍伊館舉行，兩場勝方賽事均爲强隊緊頭，爭持較爲劇烈。下午六時半，男子負方中健對安邦，七時半，女子勝方南華對七喜，八時半，男子勝方南華對僑聯，門劵二圓，繇聯屬會及學生優待劵一圓。

台華僑女籃 昨深夜抵港

台北華僑女子籃球隊[illegible]港訪問，並定三月一日起在九龍伊館作數場比賽。

昨日在聯賽以二比零勝流浪，精工恢復水準。圖爲黃紹基（右）與何新華（左）推進。（本報記者戴天華攝）

戰局分析
加山可望搶一分

加山初遇愉園，雙方各有不同的目標，加山在聯賽的形勢已感不利，急於搶分，愉園爲了積分不致與南華脫節，亦傾全力出擊。雖然兩隊的狀態並不算好，但今仗必有劇烈爭奪。愉園中場及前綫較勝一籌，加山要爭取勝利亦將更爲吃力，萊頓停賽，鋒綫的威脅力減弱，對於加山已感不利。

甲組聯賽形勢，南華已佔上風，十四戰獲得廿六分，祇失兩分。愉園爲十一戰得十六分，已失去了六分，故欲與「少林軍」爭奪錦標，則愉園不容有失，以觀「南精大戰」的成敗，同時到了大循環重逢，亦必須擊敗南華，才有爭霸的機會，不過愉園在聯賽仍須兩戰精工，到了季尾又須再鬥南華，故硬仗較多。今天的對手加山，雖屬近況平平，但當「車房班」打出水準的時候，仍有力威脅强隊，因此，愉園今天決不會大意。事實上，加山亦急於搶分。由於它在聯賽十三戰而得十二分，已失去了十四分，隨時可被護級球隊趕上，倘仍不圖振作，則加山也陷於爲護級而搏鬥的境地，今仗勢必抱着「寸土必爭」的決心，即使不能取勝，也希望搶得一分。

愉園後防唔穩陣

最近連續敗於海蜂及東昇，已令人感到加山走向下坡，負於東昇之役，萊頓被罰離場，已判停賽兩場，止仗對流浪因雨改期，下月九日補賽，換言之，萊頓的停賽期間爲對愉園及流浪兩仗，如果兩場比賽都不能獲得積分，則加山將捲入「護級的漩渦」。

加山的防守頗爲穩固，但中場及前鋒線缺乏固定水準，演出時好時劣，是戰績低落的原因，而這支採取長傳急攻打法的球隊，前鋒以萊頓及賓尼構成雙「箭頭」，既然萊頓停賽亦必須變陣，戰術亦須隨而改變，高洛尼與布連能否發生作用，直接影響加山能否爭取入球，愉園的後防並不太穩陣，假如加山變翼有威脅，這仗未必「輸實」。

雖然愉園亦屬水準不穩定的球隊，全隊的重心仍在中場，鄭國根、鄭鴻昌、賴汝福策動攻勢，使前鋒有攻門的機會。可是，鰂楚維與余國傑的近況未算大勇，祇是劉榮業較具威脅，如果加山能夠採取中場强力攔截，仍可切斷愉園的輸送，是則後防所受的壓力較少。同時，愉園一變後衛經驗未足，爲防守上的最大弱點，祇要加山翼鋒能針對實況，則仍有可爲。流浪曾經在愉園身上搶去兩分，因此加山今天祇要有戰意，則即使不能爆冷，惟爭取一分的希望依然存在。

球人球事
高遜麥菲利 儼似孖公仔

△高遜轉會流浪之後，但同麥菲利好似孖公仔一樣，時時都出雙入對。麥菲利日前對筆者訴苦曰：「我來香港連踢兩隊護級波，打完光華踢流浪，現在護級形勢對流浪不利，卜公同我哋門搦，但我反而不大愁降班，祇担心足總限制外援的事件，這對我來說是影響重大哩。我在香港住了幾年，已習慣咗香港的生活，我自己想繼續在港踢落去，」

△元朗今屆已坐穩船「二打邊隊都無所謂。」以後的賽事可謂踢風流波。日前見到「大口國」便問佢元朗今屆咁醒，是否有良方妙計？「大口國」答道：「元朗今年多幾件老波骨，尤其是後面波成熟咗，多咗鄭潤如，「大陣好多」。不過，下居「大哥如」要去澳洲定居，班人又有所變動。我亦在呢度踢了兩屆，始終唔多習慣郊區生活，所以我都打算有機會就返出嚟市區搵班落。（江）

三菱教練排强陣

日本三菱足球隊，昨日在銅鑼灣海軍場作晨操午練，以備戰後日對東方。

該隊操練的運動量非常大，上下午操練共四個半小時有多。晨操主要是體能及射門訓練。午練可說是三菱隊的大操，除了熱身的圍圈搓波外，其他如分組作交叉走位傳球及分隊賽時，各球員馬不停蹄的走動，沒有停止過，體力消耗極大。在分隊賽中，可以發覺三菱隊是模仿西德的簡單足球踢法，全部作空位傳球推進，故首仗以〇比三敗於市政有些意外。

有關客軍操練的運動量如此大，敎練森孝慈有所解釋：由於現時來港，是作爲該隊的入營

森孝慈謂：日本球季分兩部份進行，通常四月開始，比賽兩個月後暫停，九月又恢復至十一月結束，現時日本甲組聯賽有十隊參加，亦有外援球員在日本踢波，如雙料冠軍藤田隊有三名巴西籍球員助陣。

他表示首仗對市政時，携同的兩名新人演出不如理想，即清道夫松永正利，左翼高原郁夫，因此對東方一仗將會强陣出擊，務求勝回一仗，至於如何變陣，有待今明兩天的操練後才定。

最後，他稱：本年七月在大馬舉行的默迪卡賽，日本已答允參加，並已計劃在六月遴選國家隊員參加集訓，日本國家隊除了參加默迪卡外，亦會赴歐洲集訓，包括前往西德。

現在已經失禮死人
車房班要打爭氣波
如果今仗輸埋 捲入護級漩渦

彩色球壇

「車房班」今日要打「爭氣波」喎！「女班主」尋日話我知：以佢嘅「車房班」堂堂「亘翅班」格，而「成績」打到要同埋個D「護級仔子」咁上下，認眞係「抬棺材甩褲格」（失禮死人）也。本來，今日佢哋對「快活谷隊」本來係「大陣仗波」格，而且，今次正係本屆第一次「碰頭」，應該係「排」去「大波地」至啱路者，可惜而家個「計分盃」（聯賽）已冇乜「爭頭」，而呢場「大陣仗」波亦已失咗「號召力」，如果照「排」去「大波地」就有「一濶三大」之虞，不如「排」番過去「丁財旺波地」，希望收番一「筆」仲妥，因此，「女班主」認爲今日佢哋「車房班」如果打番場「好波」，是亦向「觀衆」有「交代」，何況，佢哋「車房班」每屆都有「試」過一兩場波「贏」吓「快活谷隊」者，今屆雖然佢哋仲未「碰過頭」，故此咁先要至「頭威頭勢」也。

「車房班」可惜有件「鐵樓駝俠」（萊頓）要「坐兩場」之「波花飈」，本來上一伏（廿二號）對「流浪澳」個場「十九週波」就坐咗第一場者，可惜上次「因雨」改咗期，故此，「鐵樓駝俠」今日正係「坐」第一勻，由此，攪到佢哋呢個禮拜（三月五號）去「疏打埠」打「東洋兵」個隊「三菱部隊」個場「友誼波」，連「鐵樓駝俠」都未「出得住」，因爲仲要「坐埋第二鑊」也。但今日「車房班」除咗仍然係「擺」出「三鬼拍門」，即係改由「長人賓」（賓納普）做「廖化」，「高跌落嚟」（高洛尼），同「布甸灰斗」打「雙翼鋒之外，付由「馬仔門神」（馬必雄）打番「龍門」，另外又「出埋「奕仔」（洪奕成）踢「左脚二閘」，「王牛仔」「（王展健）打番「中場」，總之，「女班主」認爲：佢哋雖然「攻力」差咗D，但仍然然「夠殺」「有贏冇輸」也。

「車房班」個首「敎頭郭仔」（郭家明）上次已經話過：佢哋要「改」吓D「打法」，咁先至同其他幾隊「豬頭骨波隊」有得揮者，雖然，上屆「快活谷隊」曾經兩次輸咗俾佢哋「車房班」，但「此一時彼一時」也，何況，今日「車房班」少咗件「箭頭」，而佢哋只係「長傳急攻」就似乎係「簡單」一D，咁亦「好容易」俾人家「捉到路」，事關，係人都知道，佢哋個吓靠「斬波」俾個D「高大帥」去「空襲」，「人家」只要「廖」死「車房班」個兩件「高大帥」，咁就「冇糊食」者，因此，「車房班」今日實行打其「長短棍波」，因爲「高跌落嚟」亦唔慣打「簡單足球」，而「灰斗高」亦係「有頭髮有脚法」之人，故此，今日除咗「耐唔中」打吓「長傳急攻」之外，將出「郭仔」本人，同「高跌落嚟」與「灰斗布甸」三人打其「撞牆

雙拳會賺五六千萬，克萊怎會厭錢多？

克萊少年時

克萊（譲罕默德・阿里）稱霸拳壇一段很長的時間後，現在是把他作全面評佔的時候了——由小至大，由勝利者至失敗者。

他在早期參加拳賽的時候，是否像他自詡的那樣，是最偉大的拳擊手呢？與各個不同時代的拳師來作比較，是一件靠不住的事，因爲拳賽規則有所不同，訓練方法亦各異，而食物與醫藥照顧，今日亦較往日大有改進。

一位專家稱許祖・路易，另一位則贊傑克・譚普賽，說克萊把對守擊倒的重拳，確然比不上。洛奇・馬西阿諾太過粗野，但他的出拳很好，從未在比賽中失敗過。

賽拳宣佈員唐・鄧菲，在三十七年中曾主持二千多次拳賽。他唔認克萊是出手最快的重量級拳王祖・路易的雙手很靈活，但雙腳卻不夠快。洛奇則舉步困難。祖・費利沙稱許克萊的見識：「他懂得如何利用心理，來擊敗對手。」費利沙本人也應知道這一點，可是他自己與克萊比賽時，却好像忘記了似的。

資深的拳賽經理人基爾・克倫賽經常讚克萊的性格。他說：「他比較以前的一切拳師，都能抵受得住對手的擊中。」但仍有其他多位專家說，歷來最優秀的拳師是祖・路易，他出拳快而有力。但克萊也有突出之點，他具有銳利的眼光，兼且他是個運動能手，所以他無疑是個「最偉大的拳王」。譚普賽也盛讚他的成就：「他使拳賽復興。」拳賽在衰微時期，他使它復甦。」

克萊還會捲土重來嗎？他堅稱必然會遣做。」他要第三次奪回拳王的銜頭。「我仍未完蛋。」

克萊要和史賓斯再賽，相信不是爲了錢。他曾賺過五六千萬美元，但紐約時報估計，除稅後約收入二千一百萬美元。他與史賓斯的比賽，賺了三百五十萬元，史賓斯則賺了三十二萬元。克萊是不易花完那麼多的錢的，即使他灘過兩次婚，投資又失敗，納稅和他的樂善好施，和雇用了一大批隨從。但他仍有二百萬美元現金和物業。他毋須爲了錢而被人打到落花流水。祖・路易與他的處境不同，祖・路易要靠出售個憶情感，來維持生活。

使克萊要重返拳壇的是自尊心。如果他能擊倒史賓斯，奪回拳王衛頭，他便會完滿在結束他的拳賽生涯，和使他的日子能過得寧靜些。

所有的重量拳王，都曾感受過克萊所曾感受到的那份光榮——他們在晚年的日子裏，都可從他們曾經獲得過拳王榮銜的事實，而得安慰。從祖・路易時代起，已有三名前拳王逝世。他們是洛奇・馬西阿諾，他於一九六九年在飛機失事中喪生，另一位是桑尼・李斯頓，他是於一九七零年服藥過量而死去的。又有一名是艾沙・查理士，他是因肌肉病纏綿很久後，於一九七五年不治去世。這種肌肉病亦會使壘球名手路・基力格喪命。

祖・路易和其他五位前拳王在失去榮銜後，以各種不同的方式，度其餘生。

現在，把他們個別來評述一下：

祖・路易——現年六十三歲，他於一九三七年擊敗了占姆士・布拉鋒克而贏得了重量拳王的榮銜。布拉鋒克曾衛冕成功廿五次，把對手擊倒過廿一次。祖・路易雖然曾從拳賽中賺到大約五百萬元，但因爲不懂得做生意，投資失敗，新婚又使他要付出龐大的贍養費，加以生活揮霍，以致發生經濟困難。一九五六年的時候，他欠稅一百二十五萬元。一九七零年的時候，他的家人曾把他送進精神病院居住了一段短短的時期。這位前拳王最後在拉斯維加斯的凱撒宮中，找到一份欵待員的差事。去年十一月，他在晚士頓施行開心手術，至今仍在醫院休養中。（上）

圖爲祖・路易、澤西・華爾萬、[illegible]

德仁書院校運 有兩項破紀錄

德仁書院第廿五屆校運會日前於旺角大球場舉行，結果有兩項成績破大會紀錄，成績美滿，茲將各項冠軍得獎列下：

六十公尺丁組劉國全，一百公尺甲組吳仲權，乙組鄒啓鵬，丙組李旭基，丁組韓旺安。二百公尺甲組吳仲權，乙組鄒啓鵬，丙組劉子莊。四百公尺甲組吳仲權，乙組顧國興，丙組李旭基。八百公尺甲組施鑄雄，乙組顧國興。徒手跳高甲組陳啓瑞，乙組顧國興，丙組凌耀全，丁組唐耀民，急行跳遠甲組陳啓瑞，乙組周暖枝，丙組李旭基，丁組劉國全。接力邀請賽冠軍育箕灣柴文書院，亞軍德仁校友隊，季軍大同中學。師長競賽冠軍鄺雅恩，亞軍黃麗芳，季軍林家珍。甲組個人冠軍吳仲權，乙組個人冠軍顧國興，丙組個人冠軍李旭基，丁組個人冠軍劉國全。社際冠軍紫社以九十八分奪得。賽後先由黃向榮副校長致詞，後由社會福利署長李春融致訓及頒獎，下午四時歡呼散會，圓滿閉幕。

圖爲德仁書院校運會，由李春融（左）頒獎與甲組個人冠軍吳仲權。右第一人爲該校副校長黃向榮。

香港：皇后　皇都　太平　金明　帝后
九龍：嘉禾　麗華　寶石　英華　帝國　國際　南塘　觀昌　好景
澳門：南灣
新華　嘉禾

明天盛大獻映
影壇首部　娛樂性　功夫片
吳思遠 最新傑作
撚到高手氣咳的功夫
蛇形刁手
粵語對白
袁和平 導演
成龍・黃正利 主演
笑得刺激・打得爽癮・睇得開心
袁小田・王將 領銜主演
連環蛇步　靈貓上橋
最猛　最狠　最勁　最刁　最辣　最威！
單映優先場　已逾半百萬
輿論好評・口碑至佳
貓蛇大戰　前所未見
思遠公司最新出品
兒童不宜

何長銀器
另創一格　銀器一時　領導潮流
尖沙咀河內道六號A　分銷處：尖沙咀彌敦道金都城商場

聘請
夜校教師
荃灣某校聘夜校英文教師，富經驗者請附履歷電話寄荃灣沙咀道弍柒九號三樓

代客鑄造　專門鑄造
鋁銅及一切五金機器零件長單小做一律歡迎惠顧電K二壹二〇七六洽

一流　八米電影
新年攻勢
詢問電話：③660390

中聯　提防假冒
5-627922
5-628973
3-632345
3-333532

商業

男女後生
大機構請男女後生月薪四百五十元起有晉升機會刻苦耐勞爲合辦公時間內電話⑤二七七二六一經理部洽。

招租
商業招租
灣仔洛克道94至96號一樓全層千七呎有意請往管樓處或晚六時至九時請電話⑤七六七一八五

招租
下葵涌信芳街20號月波樓地下連自由閣有意往管樓處或晚六時至八時請電⑤七六七一八五

徵求

聖公會小學監理委員會招商承製簿冊啓事
本會現所屬小學生用簿公開招商承辦，章程可於本年三月一日至三月十五日前到香港上亞厘畢道一號聖公會小學總辦事處索取及投標。

醫藥
虫
面黃肌瘦　頭暈肚脹　失眠便秘　磨牙肛癢
彌敦道579二樓毛文福（生蟲生癬・帶紮即知）

計劃家庭，實行
提高生活水準。

銷數廣　效力大　收費廉
每段大字四個，小字三十四個，每天二元（日晚聯刊，每天四元），醫藥類每天三元，不折不扣，以四段爲限（聯刊不在此限）
涉及法律性廣告，請携同身份証

洽刊處
一　中區[illegible]利源東街八號地下　電話：二二弍五四九五・二弍壹弍三八
二　灣仔分域街十八號本部廣告部　電話：二七九三零七・二八零七零八
三　彌敦道壹零零號東英大廈弍零壹室生記租務處
四　旺角[illegible]道廿二號東興大廈生記租務處
五　油麻地上海街三壹九號老寶公司
六　九龍城周生生珠寶金行有限公司（太子道四三弍號）
七　青山道周生生珠寶金行有限公司（青山道三弍六號）
八　油麻地周生生珠寶金行有限公司（彌敦道二弍一號）
九　旺角周生生珠寶金行有限公司（彌敦道七零七號）
十　深水埗周生生珠寶金行有限公司（大埔道四十七號）
十一　紅磡周生生珠寶金行有限公司（蕪湖街九十九號）
十二　佐敦道周生生珠寶金行有限公司（佐敦道三十七號L）
十三　荃灣周生生珠寶金行有限公司（荃灣青山道一九九五號C）
十四　元朗周生生珠寶金行有限公司（元朗青山道八十七號）
十五　荃灣新區第二十六座七十七號中華書行

比堅下月訪美國前 中東僵局將難突破
達揚抨擊沙達和平條件太苛刻

【耶路撒冷廿七日法新社電】英國外相歐文今日在此間的記者會上表示：在以色列總理比堅三月中訪問華盛頓之前，中東和談不會有「重大突破」。

今日曾與以色列領袖討論中東局勢的歐文，強調必須考慮比堅計劃設立巴勒斯坦自治區作為「過渡時期」的意見，同時在五年內再次檢討形勢。

他稱：「此舉可令雙方都無需在目前修改它們的基本立場。」

歐文認為，「在展開會談時，約但原本可以出席，然而他們目前需要若干保証，諸如交還土地，或發表埃以之間「令人感到滿意的原則宣言」。」

歐文在談及在被佔領土地的猶太人聚居區時表示：他「從未說過非法聚居區」的字句，然而英國對此事的觀點與美國的相同。

另一方面以色列外長達揚今日對以埃會談表示悲觀，因為現時「他們僅集中於巴勒斯坦的問題」。

他在世界猶太人主義運動的會議上稱：巴勒斯坦問題已變成具決定性，與及「違背以色列的志願」。

他稱：「當阿刺伯人談及巴勒斯坦自決的權利時，他們事實上是指要求決定以色列的前途，這點是以色列不能接納的。」

【耶路撒冷廿七日路透社電】以色列外長達揚今天說，自從沙達總統於去年十一月作出和平主動之後，埃及已使它的中東和平條件，變得更為苛求。

達揚是於今天早些時候，拒絕了埃及提出的原則宣言的一部分建議之後說這番話的。

以色列已把它的反建議，交給美國特使阿化頓轉致埃及。

阿化頓刻正在中東從事穿梭旅行，以使陷於停頓的和談能夠重開。

達揚向世界猶太人大會致辭說，儘管以色列曾屢次要求，但埃及不願恢復政治或軍事會談。

「我們甚至未曾談到具體的實質上的建議。」他說：「我們祇談到一般性的與語意有關的措辭。」

達揚說，於接洽之初，埃及要求以色列提出有關解決西奈及運河西岸與巴勒斯坦問題的一般性解決的詳細建議。

他又說：「現在的情形是我們祇談巴勒斯坦問題。」

達揚說，這並不是因為在佔領區內的猶太人居住區的問題或以色列提出其他要求所致，而是因為埃及不準備舉行個別談判所致。

他於提到約但問題時說：「約但甚麼都要求——完全撤軍，如果巴勒斯坦人要的話，便建立巴勒斯坦國，難民有權回到以色列本土，在過渡時期，由聯國在西岸駐軍。約但之所以提出這麼多的要求，是在使巴勒斯坦或其他集團，不致埋怨它。如果我們不接納這些條件，約但便不和我們談判。」

達揚說，以色列拒絕完全撤軍及建立獨立的巴勒斯坦國的要求。

【特拉維廿八日合衆國際社電】美國特使阿化頓稱他正向開羅提交以色列的具體建議，但以外長達揚並不滿意。

達揚星期一稱，間接的會談沒有多大進展，只有一個理由，就是因為埃及不同意個別解決辦法，個別和平甚至個別和談。阿化頓預算於格林威治八時飛往開羅。

達揚稱阿化頓的穿梭外交集中於巴勒斯坦問題詳情，而並不是埃及與以色列之間的不同解決辦法，及在和平期內不同的軍事部署。

美國煤礦工人仍未通過協議
卡特祈禱求神解決工潮

【華盛頓廿七日路透社電】煤礦工會的領袖今天開始向會員報告擬議中的解決美國煤礦工潮的辦法，政府官員現正焦急地等候臨時協議能否為工人所接受。

卡特總統昨天在聖經班中祈禱十六萬名的煤礦工人，能受堅強的勇氣，清楚的指引和完全的智慧，所感召，於投票表決是，贊成接受他於星期五日所宣佈的協定，把八十三日來的罷工結束。

這次長期的僵持，已破壞了美國的燃料供應和使其他的工業的許多工人無工可開。

此間聯合煤礦工人工會的職員現正將協定的內容通知地方的工會領袖及會員。

但有些人士仍担心這個協定未必會被工人接納。表決的過程，約需十天。

政府官員呼籲工人發揚愛國心，接納該協議。

勞工部長馬紹爾對於結束工潮，表示樂觀。他不願推測政府是否會採取激烈的措施，來接管煤礦，如果工人不肯接受該項協定。

他昨天在電視記者招待會中說：「這是我們置身事外的時刻，因為決定要由礦工來作出，我們要讓民主程序能夠生效。」

協定將使煤工在未來三年內，能獲增加百分三十八的工資。

即使工人通過該協定，最低限度亦須經過兩個星期的時間，才能復工。

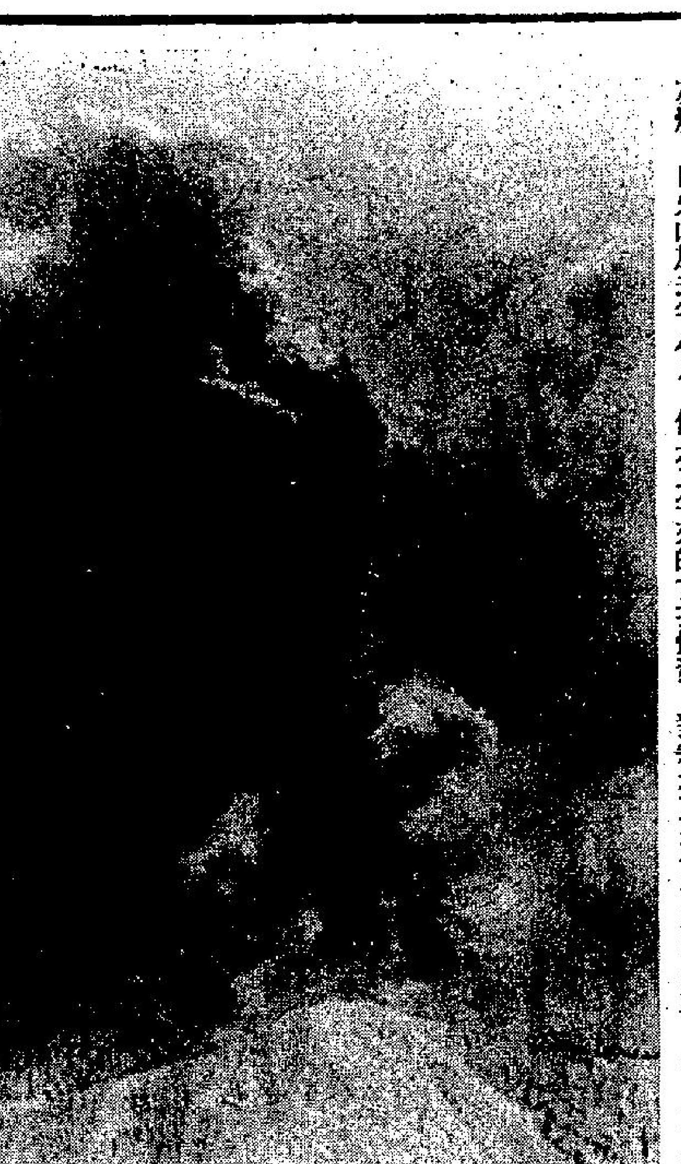

日本火山爆發 日本北海道的烏蘇火山，在發生爆發後升起龐大的黑色濃烟，及噴出火山灰燼，自火山於去年八月，作卅二年來的首次爆發，對耕地及農作物造成廣泛損失。（合衆社）

暴露勞役大陸人民手段升級
華國鋒揚言22年內 將不斷搾農民血汗

【東京廿七日美聯社電】中共的冀望在公元二〇〇〇年達到工業現代化，將會不顧一切，搾取六億五千萬農民的血汗而建成。

這個結論，是可以從分析「黨主席」華國鋒在星期日在北平「人代會」開幕時，發表冗長的演說，分析出來。

經過第一次會議後，三千四百五十六名代表，似已在星期一日休會。

在北平的日本記者說，人民大會堂并無活動的跡象，「人代會」是在該處舉行，該建築物四週掛起的紅旗叢林已拆下。

「新華社」或「北京電台」，在它們的是日的廣播，均無提及人代會會議的消息。

相信是代表們在酒店及宿舍，分組討論華國鋒的政府工作報告，這是若干過去人代會會議後例牌的事。

【香港廿八日法新社電】據「新華社」訊，中共第五屆人代會昨天開會時，對華國鋒的施政報告，表示支持。

「新華社」說，與會的代表及政治協商會議的成員，都認為華國鋒「說出了大陸八億人民的心聲」。這是指他於上星期日號召把中國大陸建設成一個現代化的強大的社會主義國家的話而言。

今天，在小組討論中，核子科學家錢三強表示中共的科技各方面的前途，抱持樂觀，錢三強是一九六四年爆炸第一枚中共原子彈的科學家。

這位六十五歲的物理學家於引述中共現代化的有利條件時說，在未來二十三年中，必然會有許多重要的成就。

大慶油田黨副書記周占鰲說，大慶工人，決心開採更多的石油。

七十四歲的老作家巴金（李芾甘）說，他打算在八十歲之前，完成一本長篇小說和兩個以現代題材來寫的短篇小說集。（他是「家」的作者）他曾受四人幫的迫害。

甘地夫人再獲勝 前印度總理甘地夫人，在她的新黨在省選舉獲勝後，前赴法庭繳保欵外出候訊，她被控拒絕向調查委員會作証的藐視法庭罪。（美聯社）

美太平洋星條報揭露
共黨利用外交特權 間諜毒品湧滿美境

【中央社譯稿】我們不得不承認，就算是在嶄新管理制度下的聯邦調查局，也無法勝任監視所有外國間諜的工作。然而我無法瞭解的是，為什麼只有越南駐聯合國「大使」丁百時是因企圖竊取美國國家機密而被驅逐出境的唯一越南「外交人員」？

大家都知道丁百時是什麼人。他是越南駐聯合國「大使」，美國的一個聯邦大陪審團在對另外兩名嫌犯以替越南充任間諜的罪名起訴時，已指名丁百時是未被起訴之同謀。這兩個嫌犯，一個是叫做羅納堪富利的美國人，另外一個是名叫陳廷宏（譯音）的越南「難民」。

當然，在堪富利和陳某未被法院判決之前，我們仍可以假設他們是無辜的，但根據美國情報消息稱，丁百時只不過是越南在聯合國之間諜集團的首腦人物而已。消息人士表示……

美國政府為了丁百時濫用外交特權已令其離境回國」，丁某曾拒絕離境，但河內當局隨即又命令他「回國」，這也是可想而知的丁百時已因暴露間諜身份而失去作用了，雖然他有外交豁免權而可免於起訴。

這些事情不禁使人想知道到底還有甚麼其他新鮮事，每一個對聯合國事務稍畧知一二的記者都曉得，聯合國是穿着外交官制服的一個外國間諜避難所。就在中共混入聯合國之後，聯邦調查局便立刻指出中共代表團中有四名代表是「極高階層」的專業間諜。

古巴駐聯合國的代表團更是間諜成羣，所有其他共黨國家和第三世界國家駐聯合國代表團的情形也大致相同，就連和美國關係親密的盟邦，據瞭解……

這個中共代表團的成員都是由一個叫做「社會工作部」（譯者按：現已改為公安部）的單位親自挑選出來的，并由這個「單位」嚴密監督。

這個「社會工作部」可不是用來安排外交宴會或是替人照顧小孩之類的事。「社會工作部」其實是中共政權安全和情報的中樞單位，主管所有的秘密警察和間諜機構，可以說是類似聯邦調查局和中央情報局的混合組織。

這個「社會工作部」不僅操縱所有間諜活動并監視中共駐聯合國代表團人員，同時也掌握全盤海洛英和鴉片非法輸入美國的運送工作。在中國大陸，毒品是由「政府」壟斷經營，專供出口之用。在「社會工作部」指揮下，中共的「特別貿易局」經營許多家海洛英煉製工廠，其產品商標名稱有「紅獅」和「皇冠」等。

根據美國中央情報局和麻醉藥品主管官員的估計，中共每年出產八千噸以上的鴉片，海洛英就是用這些鴉片做的。而世界其餘各地為醫藥用途而出產之鴉片，年產量才祇在五千噸到六千噸之間，中共所出產的毒品，是由香港走私到美國，其零售價格每年都超過兩億美元。

但是現在有些毒品已改從越南進入美國，這是中共「老大哥」為了幫助「越南老弟」的經濟發展而提供的一項「特別讓步」。假如說越南這駐……

當約束。但是，就是這種制度比起由企業界自由發行貨幣而事競爭的體制來，則仍有遜色。因為……，正如上述，貨幣在後一種情形之下，則發行者……

並不相同，那麼償務人必會以成色較劣的金幣去償還債務，而成色較佳的自然就會完全自市場匿跡，在另一方面。如果二者之交換率是可以變動……

……行」祇是要求准許銀行可以全國統一的貨幣為基礎而發行銀行劵而已。這些銀行劵是可以兌換等之國幣的，所以它不過是國幣之化身……

國之內應讓各不同種貨幣同時流通的，這時競爭就不致發生上述的弊病了。而且，相反的，正如上文所述，競爭正是維持銀幣存在的最有效的辦……

粉刺雖然討厭 生命價值更高
利用輻射注療 愛美女士小心

【芝加哥廿七日路透社電】根據此間的一項報導說，不適當的使用輻射治療粉刺，可能在後來的生命中會引起甲狀腺癌。

兩位芝加哥醫生巴洛仁與羅倫斯，在今期的「皮膚學檔案雜誌」一撰文稱：他們的患者曾用輻射治粉刺，百分之六十後來都患上甲狀腺癌。

由施用輻射治療至形成癌症的相隔時間，從九年至四十一年不等。

相信有超過一百名少年及成人青年，曾接受輻射治療粉刺。用這個方法適當治療，被認為是安全及有效的，但是不適當的治療，可能有危險。兩位醫生作上述透露。

他們又說：許多患者，並不是在一位合格的皮膚科專家指導下治療的。

謀殺金字塔報編輯 兩暴徒在塞島受審

【尼科西亞廿七日法新社電】被控本月十八日，在此間希爾頓酒店槍殺埃及「金字塔報」總編輯沙比的兩名男子，今日在嚴密的保安情況下出庭聆訊。

上述兩名被告分別為持約但護照的廿八歲男子基達及持科威特護照的廿六歲男子阿里，他們可能被判處死刑。預料這次審訊會持續一星期，同時今日的聆訊在証人作証後結束。

由一家酒店的職員作証，上述兩名被告在希爾頓酒店進行槍殺行動之前曾住在該酒店。

上述兩名被告獲法庭委派兩名律師代表他們。

另一方面，據路透社稱：一名表演女郎今日向法庭表示，她曾與上述兩名被告在酒店渡過一夜。

這名穿着黑色太空恤及戴上黑眼鏡的表演女郎稱：她在沙比在希爾頓酒店的書店外被槍殺前兩小時，已離開上述兩名男子。

這名女子在嚴密守衛的法官，進行審訊沙比被槍殺案的初步聆訊中作証。

英國出書揭穢史
卡特祖先出身卑微 偷兎摸豬搗亂俱齊

【倫敦廿七日合衆國際社電】卡特總統的祖先是偷兎子的人。他們又因毀政府公文，非法伐取木材，驅散鄰居飼養的豬隻，以汚穢東西壅塞公路等事，惹下無數麻煩。

倫敦的「每日電訊報」今天謂，這些斷定，是一本快將在復活節出版的地方歷史書的結論。該書名叫：「京士蘭尼的卡特家族——總統的根」。

該書集中描寫倫敦北部的京士蘭村，研究卡特家族的世系，尤其側重都鐸王朝的一座農莊，因為卡特的祖先唐馬士一度擁有該農莊，他還有一座風車，後來死於大瘟疫。

該書說：卡特總統的支系家庭在一六三五年前往美國。留在本土的卡特族人生活不大如意，在一八五一的人口統計調查中，發現該村已無卡特族人。

泰總理盼日本在東南亞担任政治防衛角色

【星加坡廿八日路透社電】泰國總理克利安薩謂渴望日本在東南亞，擔任較大的政治及防衛角色。

報章今日引述克利安薩在接受海峽時報訪問時的談話：「從我們的觀點來看，希望日本能夠這樣做的，而且極有可能。問題祇是怎樣做。」

泰國領袖被問及日本是否可以在這地區擔任較大積極角色而幫助保持大國的勢力均衡，這處是他東協成員國訪問的最後一站。

他稱：憲法將不容許日本成為像美蘇一樣的軍事國家。

尼加拉瓜發生暴亂 警民衝突九死九傷

【尼加拉瓜．曼納瓜廿七日路透社電】一項尼加拉瓜的國民警衛軍的公佈今日說，反政府的暴動分子與尼加拉瓜國民警衛軍在曼納瓜附近的兩市鎮的兩次衝突，有九人死亡，至少九人受傷。

在尼國總統蘇慕沙在此間一個八萬名支持者的群衆大會說，他繼續留任至一九八一年任期屆滿為止時，並將實施改革，結束他所稱的反民主制度之後，即爆發騷動。

反政府抗議在卡達納及狄里阿巴鎮，變為騷動，兩鎮彼此均在距離尼加拉瓜市卅六公里內。國民警衛軍的公報說：在一支國民警衛軍巡邏隊在卡達納被伏擊後，七名平民及一名士兵死亡。

在狄里阿巴鎮，警衛軍試圖驅散在街頭設置障碍及焚燒車輛的武裝平民時，擊斃一名平民，另九人受傷。

【尼加拉瓜．曼納瓜廿七日合衆社電】尼加拉瓜政府飛機及直升機，昨日在馬沙雅市，從空中投下催淚彈，國民警衛軍則在該市的街道，與平民打鬥。

尼加拉瓜紅十字會長利雅斯說，這個城市許多部分都有打鬥，在星期日政府軍與示威者互相槍擊，及騷亂與投擲炸彈後，若干地區已在軍隊佔領下。

共黨攪事 利瑪暴動

【秘魯．利瑪廿七日美聯社電】一個由共黨支持的全國大罷工週一在利瑪數個工業及工人階級地區與南部的旅遊城庫斯科演變為大暴亂。

無論如何，是次由共黨工人會聯盟召起的四十八小時罷工，得到一些支持，製造數次大型示威行動。很多在利瑪的商店及公司祇營業半天。據靈通人士稱：無人在任何暴亂中受傷，約一百五十人被拘捕。

曾先後目擊美國核試
二百四十一人患染癌症

【華盛頓廿七日美聯社電】五角大廈週一稱：聲稱在一九四六至一九六三年期間曾目擊核試的二百四十一人，向國防核子局表示他們患上癌症。

上述二百四十一人是在過去兩週內向核子局報告曾在內華達州沙漠及太平洋參觀試爆的一萬三千人其中部分。五角大廈官員稱：他們未能說明這次是正常抑或不正常的癌症病例，然而他們表示：「根據初步的資料，並無跡象顯示受到低電離度輻射是否會在生物及醫學方面受損害。」

五角大廈稱：上述二百四十一人報告的癌症並未有分類。

五角大廈希望盡可能驗明估計廿五萬至卅萬名前軍事及文職人員，相信他們在美蘇達成禁止在大氣層進行核試之前曾參觀過此等核試。

由國防部收集的資料會交予科學局，以便決定在一九四六至一九六三年期間曾接觸到輻射是否與曾參觀核試而患上癌症一事有關連。

美國兩州毒氣慘劇 數千居民被迫疏散

【弗羅里達．青年鎮廿七日路透社電】三星期以來的火車漏毒氣事件今日令美國兩州數千居民從其住所疏散，官員們表示：他們恐防有新的爆炸。

該三次分別在田納西州兩次及弗羅里達州一次的意外殺死二十人及迫使居民大量疏散，同時更引起對美國鐵路系統運輸危險物體的新爭論。

當一輛貨運火車昨日在弗羅里達州一個小鎮青年鎮內因出軌而冒出大量致命的氯氣後，八人立刻死亡及逾八十人送院救治。

田納西州韋華利星期五亦曾發生液體炳爆炸事件，引致十二人喪生及逾五十人受傷。

第三次出軌事件發生在韋華利以東五十五哩外卡第斯附近，五十噸有毒的氫氧化鈉從二十四個出軌車卡中其中一卡漏出，該氣體若吸入或觸及都會有害。

卡第斯發生的意外無人受傷，但一百居民必須撤離其家中。

三宗意外在全國交通安全局安排聆訊鐵路及公路運輸一事後數天發生。該局代主席比尼估計該國每年約有六千至七千宗出軌事件，唯今年卻有七宗是涉及危險物件的。

蘇俄蔑視限武協議
彈道潛艇超額兩艘

【華盛頓法新社廿七日電】據航空及太空技術學週刊說，蘇聯擁有超過在一項限制武器協議內，所規定限制數目的携帶彈道飛彈的潛艇兩艘。

該期新出的週刊，引述權威界人士說，此等彈道飛彈潛艇的限制數目是六十二艘，但蘇聯有在部署作戰的此種潛艇六十四艘。

戰畧武器限制一號協議，去年十月三日期滿，但是兩國決定遵守它的條件，直至簽署第二個協議，該協議現時在談判中。

該週刊又說，蘇聯另有三艘「三角級」配備彈道飛彈潛艇，準備下水。

又說，蘇海軍保持六或七艘的携帶飛彈的「酒店級」潛艇供作戰使用，亦是觸犯該協議，但據說可能是美國允許的。

煤礦工潮出現轉機 歐洲美元全面反彈

【倫敦廿七日合衆國際社電】當經紀熱烈歡迎美國煤礦工人罷工獲解決的消息之際，美元週一在大部份歐洲外滙市場均告上揚，金價則榮辱互見。

在法蘭克福，美元由週末的二點零一四五升至二點零五一七馬克。

在蘇黎世，由週五的一點七八七五升至一點八八七五瑞士法郎，上升逾一生丁。

在布魯塞爾，由卅一點三六升至卅一點九二五比利時法郎。在阿姆斯特丹，由二點一七二升至二點一九四零荷盾。在米蘭，則由週五的八五四點二五升至八五七點三零里拉。

在倫敦及巴黎，美元則稍告下跌，在倫敦，英鎊由週末的一點九三升至一點九三三零美元。

在巴黎，美元由四點八二跌至四點七九五零美元。

在蘇黎世，英鎊由週五的三點四七七六五升至三點六四四一五瑞士法郎。在法蘭克福，則由三點九三三升至三點九五七五馬克。

在蘇黎世，金價由每安士一八四點一二五跌至一八一點一二五美元。在倫敦，則由週末的一八零點三七五升至一八一點一二五美元。

曼谷木廠鍋爐爆炸 最少六十餘人死傷

【曼谷廿七日路透社電】一間鋸木廠內一個鍋爐今日發生爆炸，炙熱碎片如飛彈般四射，引致廿一人罹難，木廠被毀。

搶救人員和廠方人士都表示相信有更多人被埋藏於鍋爐殘骸底下，死亡率因此會更高。

木廠工人說，超過四十人重傷，已知死者包括三名在鋸木床後面油站工作工人，鍋爐爆炸時，他們首當其衝，被炙熱碎片猛烈擊中，油站亦受波及，損毀不堪，幸而油箱未有着火。

鍋爐是在夜晨時候爆炸，當時大約有百餘名工人在木廠內操作。

爆炸後七小時仍未找到出事原因，搶救工人一般不相信是有人蓄意破壞。目擊者報導，該座三公尺直徑，六公尺長鍋爐爆炸時推進了三十公尺，擠爛沿途一切物件。

曼谷爆炸 曼谷一間木製品工廠昨日發生鍋爐爆炸，死卅人，工人正在瓦礫中搜索，當局開始調查爆炸起因，及繼續從廢墟中發掘屍體。（美聯社）

晨市全面低軟

雖然滙豐銀行今日下午將會宣佈業績，但晨市卻未因此而出現較為壯旺的現象，甚至一般股份更呈低順。一般買家再度退居觀望的地位，致交投及成價都見低落。開市之初，由於恒生銀行的利好刺激仍然持續，故一般股份都見以上日的收市價成出，但未幾，因買家的住手，而使市勢即呈呆滯，且有向下趨勢，及至中段以後，市道明顯的低落，實盤因而轉見增加，大部份股份都見低落一兩價位，及至收市之際，因市內未有新的利好消息刺激，致低軟局面無法打破。且見以今晨之低價位收市。

十一時，恒生指數報四一三·二〇，較上日的四一四·七四低順一·五四。

晨市未能企穩，且呈低順，市內人士指出並不是因為營心滙豐的派息消息使人失望，相反的，由於她的子公司恒生的優良業績，而相信滙豐不會出現難看的後果，但晨市卻出現低軟，則是因為財政預算在即，而外圍市況都出現疲不能興所致。

對於財政預算，市內人士未能預測會有多升大的不良刺激，或較大的新猷，但較早時候，有關買賣股份印花稅問題，可能會在這次財政預算中有所透露，據市內消息說，早前市內人士所要將現行的印花稅減半，但已遭當局拒絕，而最近，市內人士則向當局提議，將印花稅買入方面減低，而賣出方面則照舊，此一折衷的提議，據說財政司似乎客為意動，且表示，在適當時機會宣佈政府的意向，因此有人預測在這次財政預算之中，財政司是可能對此有所交待，但畢竟未經財政司出口，總是估計，所以買賣雙方都暫時採取觀望，以待事實的發展而後定行止。

在今晨的交投中，滙豐低一角，成十七元三角，據說今午收市之後，將會宣佈業績，恒生亦見低回，成一六〇元，低兩角，煤氣低三角，成十九元六角，其他各類股份都見低一兩價位。

恒生中午指數
四一二·六八
跌 二·〇六

遠東中午指數
一九三七·三八
跌 八·九三

金銀綜合指數
三五六·七三
跌 〇·七一

金指數
三六六·八六
跌 〇·七七

銀指數
三六二·一〇
跌 〇·六六

上午成交總額

香港：四、八一〇、〇〇〇元
九龍：二〇、〇〇〇元
遠東：四、五八〇、〇〇〇元
金銀：三、二一〇、〇〇〇元

（昨日指數）
恒生：四一四·七四 升三·二九
遠東：一九四六·三一 升三·〇二
金銀：（綜）三五七·四四 升一·八七
（金）三六七·六三 升二·七三
（銀）三六二·七六 升〇·三三
全日成交總額：二千五百六十三萬元

本港地產業仍繼續保持繁榮
上月批准圖則七十七份

上月批准建築圖則再度增加，顯示本港地產業仍繼續保持繁榮，另一方面，由於地產業市道向好，地產商致力發展，銀行對地產業放款總額也較為突出。

根據工務司署建築物條例執行處一月份共批准建築圖則七十七份，較去年同期的五十七份大有增加，顯示本港地產業仍繼續保持繁榮。

又據消息透露，一月份落成的新建築物，其報價總值為三億二千二百五十七萬元，去年同期為二億三千七百卅萬元。上述新建築物的總實用面積為卅八萬七千三百五十四點五方公尺，其中包括非住宅樓宇面積十八萬三千六百一十九點六方公尺，住宅樓宇面積十萬零三千七百卅四點九方公尺。

地產業於近年來發展得非常迅速，需求資金也十分殷切，截至去年底止，銀行對地產及建築行業放款打破三十億五千四百萬元，比前年同期的二十二億七千五百萬元，激增七億七千九百萬元，比去年第三季的二十八億三千二百萬元，又增加二億二千二百萬元。

與此同時，由於私人購買樓宇的數字日益普遍，多向銀行以抵押按揭借款居多。

去年，銀行向私人放款總額大增，一般估計大多是用來購買樓宇的。

根據統計數字顯示，去年底銀行向私人放款共五十五億一千五百萬元，比第三季時的五十一億九千二百萬元，增加三億多元，可見，地產業蓬勃，銀行對樓宇按揭業務也跟着增加。

值得指出的，個別一些銀行，為了銳意經營樓宇按揭業務，通常將貸款總額提高和按揭年期延長，方便購買樓宇人士。過去，樓宇按揭的年期多是七年，近來已增至十二年，以至十五年的也不少。（夏明）

股市經濟版

港幣實際匯率指數
（昨日）一〇五·二
跌〇·一

淺談幾隻銀行股

近期股市表現較具生氣，多少與各大公司行將宣佈業績及派息有關，其中以恒生及滙豐兩銀行最令人注視，實際上該兩家銀行在本港財經界扮演一個舉足輕重的角色。

談及銀行業績，本港數家銀行亦有股份上市，筆者在此略談它們的業績目前及展望。

東亞銀行在較早時期宣佈七七年度純利三千零八十餘萬元，較七六年度的二千四百九十三萬元，增加百分之二十三點五，利潤滋長率理想。派息方面，末期息每股派三元五角，加上已派發中期息每股一元五角，全年每股派息五元，較上年度的四元五角，增加百分之十一，較之利潤滋長率略為遜色。

東亞有已收股份一百八十九萬股，以七七年度純利計算，平均每股盈利十六元三角，目前股份價為一百九十元，市價盈利率為十一點六倍，派息五元，息口三厘六三，條件不甚吸引。

該銀行股份長期交投冷淡，主因是實收股份數目較少，流通量頗低，該銀行有見及此，遂將股份拆細，在宣佈業績之同時，並宣佈每股送一紅股，一股拆分為五股，又五股供一股，每股供銀二十元，經過一連串送股、拆細及供股之後，其實收股份數目增至一千三百六十萬八千股，較目前增加七倍，這對於市場流通量及交投不無裨益。

展望七八年度盈利情況，估計純利增長百分之二十五是可以達到的，即全年純利三千八百五十萬元，平均每股盈利二元八角三仙，經拆細後，其股份市價應在三十八元左右，市價盈利率約為十三點四倍。

恒生銀行亦於日前宣佈七七年度業績及派息，全年純利一億五千三百四十九萬九千元，較七六年度的一億一千九百六十萬元，增加百分之二十八點三，利潤滋長率相當理想，較之東亞銀行有過之而無不及。派息方面，末期息每股派二元四角，連同已派發中期息每股一元。全年每股派息三元四角，較上年度的每股三元三角，增加一角，但由於上年度曾四送一紅股，經調整後，其派息額較上年度增加百分之二十八點八，股息增長率較之利潤滋長尤有過之。本年度亦依每年慣例送紅股，是次每五股送兩紅股，股東頗感滿意。

恒生有實收股份二千零六十二萬五千股，以七七年度純利計算，平均每股盈利七元四角，目前市價為一百五十五元，市價盈利率為二十點九倍，派息三元四角，息口二厘一九，條件不能稱得上理想。

展望七八年度盈利情況，相信百分之二十五的增長率是可以扳到的，全年純利一億九千一百八十七萬元左右，平均每股盈利九元二角五，市價盈利率為十六點七倍，條件稍好。

滙豐銀行尚未宣佈七七年度業績，相信會在日內公佈，以上述兩家銀行的利潤滋長率推算，估計滙豐銀行七七年度的純利可以輕易增加百分之二十五，即全年四億九千一百九十三萬元左右，平均每股盈利一元一角七仙，股份市價為十七元，市價盈利率為十四倍半，頗為適中。

滙豐中期息每股派一角八仙，較上年度同期增加兩仙，估計末期息亦可增派兩仙，即四角六仙，全年每股派六角四仙，由於上年度曾十送一紅股，經調整後，其七七年度派息較上年度增加百分之十六點六。以市價十七元計，息口三厘七六，條件相當優厚，估計其目前股價仍有一定支持力的。

展望七八年度盈利，相信亦可增加百分之二十五，即六億一千四百九十萬元，平均每股盈利一元四角六仙，市價盈利率降至十一倍半左右，為長綫投資最佳股份。

友聯銀行七七年度業績亦可於短期內宣佈，相信亦可扳到百分之二十五的滋長率，七六年度純利三千六百四十三萬三千元，七七年度純利約四千五百五十四萬元，平均每股盈利七角七仙，市價八元五角，市價盈利率為十一倍。息口四厘二左右，條件更佳。

海外信託銀行七六至七七年度純利不增反下降百分之三十七，主因是其內部管理問題，相信七七至七八年度純利可以全面回升過來。·達新·

商品期貨市行情

（原棉全日共成交卅二張）

月份	開市價	最高價	最低價	收市價
三月	57.00/56.00	—	—	56.00
五月	59.00/56.80	—	—	56.90
七月	58.90/58.80	58.52	57.90	58.06
十月	60.00/59.30	—	—	59.50
十二月	63.50/59.80	—	—	60.25

原糖（全日共成交五張）

月份	開市價	最高價	最高價	收市價
三月	/	—	—	8.53
五月	9.15/9.11	—	—	9.13
七月	9.58/9.40	—	—	9.50
九月	9.80/9.70	9.79		9.78
十月	9.95/9.84	9.90		9.90

每日公定現貨糖價八點三五美仙

恒生財務公司指出 租購貸款日漸流行

租購貸款在香港已日趨流行，而成為本港銀行或財務機構貸放活動中重要之一環，此種資金融通方式足以促進經濟活動，增加貨品銷量，因此普遍受到銀行或財務機構之重視。

據恒生財務有限公司一位負責人解釋：「租購」業務之形成乃係由銀行或財務機構備款向銷售商購入商品，然後租與租用人。在租用期內，租用人分期交付款項作為租用該商品之代價，直至全部價款包括費用（利息）在內付清後，該商品即成為租用人所有，租用人此時成為該商品之購買人，故謂之「租購」。

在消費者而言，租用人只先付一部份價款（首期），便可先行獲得該商品之使用；同時銷售商亦可立即獲得資金運用，提高營貨額。銀行或財務機構則可藉此達到資金出路之目的。

據政府統計處發表：去年首十一個月，一般家庭電器及音響器材之進口，共達十一億七千餘萬元，比上一年度同期增加兩成，各類車輛之進口，則達八億七千餘萬元，增幅達四成，說明本港對此類商品之需求殷切。除因本港經濟復甦刺激消費力增強外，租購業務之暢行亦屬重要因素之一。

該負責人又稱：目前恒生財務公司租購業務包羅甚廣，如一般家庭電器、音響器材、營業或私家車輛、各類機器設備、傢俬、冷氣系統等，均可做租購，該公司更歡迎車主以直接方式辦理的士、紅牌轎車、十四座、旅遊巴士之租購。手續簡便，利息低廉。恒生財務係恒生銀行全資之附屬機構，因此該公司租購客戶可在恒生銀行香港九龍任何一家分行繳付期款，深得客戶稱便，業務異常蓬勃。

第二季入口米額 照基數增百分五

【本報訊】據工商署方面消息：本年第二季食米入口額現提前發出通知，照基本數八萬九千四百六十公噸，增加百分之五，亦即是在第二季所輸入的食米達九萬三千九百卅三公噸。

據指出：本年第二季食米入口額雖比首季減少，但與去年同期比較，則大幅度增加，去年同期所輸入的食米為八萬二千七百五十公噸，照基本數削減百分之七點五。

工商署方面表示：目前對第二季米額提早向入口商發出通知，係使本港米商對食米供銷可預作安排，而到本季尾止，本港食米存量將達六萬四千公噸正常水平。

昨日米糧市，續呈疲慢，因為拆家入貨過多，零售米商最近銷量減少，因為第二季加額，影響米價回降，故此拆家不敢大量入貨。

昨日開盤沽出食米八千包，曹龍新米每担一百卅元，金鳳新香米每担一百四十二元，黃觀音新米每担一百三十三元，青六角三號米每担一百廿三元，金冠絲苗每担一百四十元，慶字新絲苗每担一百廿七元，才字新油粘每担一百廿一元，天字新絲苗每担一百四十二元，洪字新絲苗每担一百卅八元，玉字油粘每担一百零六元及一百零一元，文字新絲苗每担一百廿五元，泰字新絲苗每担一百廿五元。

倫敦歐洲美元利率

	出價	入價
隔晚	六又八分七	六又四分三
週二至週三	六又八分七	六又四分三
週三至週四	六又八分七	六又四分三
七日定期通知	七	六又八分七
一個月	七又一六分一	六又一六分一五
二個月	七又四分一	七又八分一
三個月	七又一六分七	七又一六分五
六個月	七又八分七	七又四分三
九個月	七又一六分一五	七又一六分一三
一年	八又一六分一	七又一六分一五
三年	八又四分一	八又八分一
五年	八又八分三	八又四分一

（註：上述利率為三月一日之定價：新鴻基証券提供）

外圍金價榮辱互呈 金市微順美鈔平穩
去息一元正尾盤九九九·九

金融

【本報訊】由於歐洲貨幣大多施行新措施，以防止幣值之動盪，瑞士法郎受美元急挫影響而備受買家垂注，瑞士財政部採取新措施，禁止非瑞士居民之外國人購入國內債券，同時對入口之貨幣加以限制，此舉果然生效，使美元扳昇。而金價則榮辱互呈，買家並未受美元扳好影響，美加金價更趨好。倫敦金價頭盤報一八二·一〇美元，中盤報一八〇·八〇美元。

本港金市，前市尾盤為一〇〇二·四，今晨低開二·四元，開市報九九九·〇，最高報一〇〇二·五，最低報九九九·〇，收市價九九九·九。收市價比前市跌一·五元。息價則去息一元正。上牌現貨交收共一千二百両，公價定一〇〇〇·〇。

週一外圍行情，金價方面：倫敦報一八〇·八〇美元（昇五仙），瑞士入價報一八〇·五〇美元，出價報一八一·二五美元（跌兩角半），巴黎報一九〇·三四美元（跌一元六角三仙），加拿大期貨報一八二·五〇美元（升一元一角），美國紐約報一八二·七〇美元（升一元兩角）。

英鎊方面：倫敦轉讓鎊報一·九三二〇美元（漲四錢），美國告老士報一·九三九五美元（乙式）。

美鈔平穩，大鈔報四·六〇〇，背鈔報四·五九五。美電最高報四·六一一，最低報四·六〇九。

日元報順，大紙報一九二·五〇，美電最高報四·六一一，最低報四·六〇九。瑞士法郎急挫至二四四·〇〇，荷蘭報二〇九·〇〇。

上午金融行情表

二月廿八日（星期二）

（九九K金價）（去息一元正）

開市	999·0	收市	999·9
最高	1002·4	最低	999·0

（美鈔）		（美電）	
最高	4·600	最高	4·611
最低	4·595	最低	4·609

人民幣外匯牌價 入36·31 出36·17

（歐洲金價）

倫敦（每安）	180·80美元	（昇五仙）
瑞士（每安）	181·25美元	（跌兩角半）
巴黎（每安）	190·34美元	（跌一元六角三）

（英鎊）

倫敦轉讓鎊	1·9320美元	（漲四錢）
美告老士鎊	1·9395美元	（乙式）

（雜幣）

日元（每萬計）	192·50
台幣（每千計）	117·50
菲幣（每百計）	60·80
新加坡大紙（每元計）	1·95
西德馬克（每百計）	224·00
法國法郎（每百計）	96·00
瑞士法郎（每百計）	244·00
荷蘭（每百計）	209·00
加拿大紙（每元計）	4·40
澳洲元（每元計）	5·20
正鎊（每鎊計）	8·85
葡幣（每元計）	0·92

對貨幣制度的懷疑
——撤銷它是否可以改善通貨膨脹？

當約束。但是，就是這種制度比起由企業界自由發行貨幣而事競爭的體制來，則仍有遜色。因為，正如上述，貨幣在後一種情形之下，則發行者一定永遠會兢兢業業去維護大衆對它的信心，不然必無法繼續存在下去的。

海耶克又曾將一些對他這種主張的疑惑加以解釋。第一種疑惑是，這樣一來，一國之中就無具有清償資格的貨幣了，但一個國家是必須有這種貨幣的。海耶克認為這完全是一種錯誤的觀念，是一種迷信。實際上，所謂「清償」祇不過是規定債權人不得拒絕債務人以政府發行之貨幣去償還他的債務而已，但還不是說所有貨幣都須具有清償資格，同時所有具有清償之資格的也不一定都是貨幣。在歷史上，我們可不時看到有許多國家的法庭就曾判決債權人必須接受烟草這類商品，以抵償其債務。就實際上論，貨幣是社會演化過程中自然產生的，並沒有一個原始發明者。第二種疑惑是一個國家中貨幣的種類多了以後，那麼由於格萊姆定律（GRESHAM'S LAW）之發揮的結果，社會中的銀幣必被驅逐，結果必會造成惡幣，充斥的局勢。為防止這種局勢的出現，自須由政府壟斷貨幣之發行，方克有濟。海氏認為這又是對格萊姆定律的誤解。這種定[illegible]並不相同，那麼債務人必會以成色較劣的金幣去償還債務，而成色較佳的自然就會完全自市場匿跡，在另一方面，如果二者之交換率是可以變動的，則成色較差之貨幣的價值自會下降。在這種情形之下，一般人自會盡速沒法將之擺脫，最後能在社會繼續存在的，必為最優良之貨幣。

第三種疑惑是聽任私人自由發行貨幣之後必會造成通貨膨脹，因為一般人之所以要求自己發行就是為了要想多得到一些貨幣。例如，十九世紀德法諸國就曾熱烈地進行着一種「自由銀行」（FREE BANKING）的辯論。提出這種主張的人就是要讓商業銀行自由發行銀行券，使他們能獲得低廉的信用。我們知道，當時商業銀行所發行的銀行券是社會中非常重要的流通工具，[illegible]「自由發行」祇是要求准許銀行可以全國統一的貨幣為基礎而發行銀行券而已。這些銀行券是可以兌換統一之國幣的，所以它不過是國幣之化身而已，並非是另一種迥然而異的通貨。但他現在所提出的所謂自由發行乃係由各銀行發行各種不同的通貨。這時各銀行就須知所約制，以維護其自身貨幣的價值。所以通貨膨脹是不會發生的，而且相反的，正足以制止通貨膨脹。

第四種疑惑是貨幣的供給是不能讓各銀行競爭的，如任其競爭必致發生混亂。這種疑惑在一個國家祇准一種貨幣流通的條件之下是有理由的。因為這時之所謂「競爭」無非是讓大家去自由發行同一貨幣，這樣大家為求利之最多，必會不斷發行下去，對於幣值的維持則都不負責。這實是[illegible]國之內應讓各不同種貨幣同時流通的，這時競爭就不致發生上述的弊病了。而且，相反的，正如上文所述，競爭正是維持銀幣存在的最有效的辦法。他說：「貨幣是一種競爭所不會使其價值減低的物品，因為它之所以能吸引人者就在於它的昂貴。」

最後，我們不禁要問他這種辦法是可行的嗎？對於這一點海耶克教授自己也知在社會大衆對這種辦法的眞諦有所瞭解並進而對其所能產生的利益有切實體認以前是不能望其能付諸實施的。但如果有人認為完全是不切實際的烏托邦，他又不以為然。他曾以二百年前阿當·史密斯在其巨著「國富論」中鼓吹自由貿易之理念一節作為例證。他說當時阿當斯密也不信這種自由貿易的主張是會在英國實現的。可是到了一八六零年英國卻成為世界上第一個眞正自由貿易的國家，前後相離不過九十年而已。因此，他認為目前世界所需要的是象十九世紀之有澎湃的自由貿易運動那樣，亦能掀起一個相同規模的自由貨幣運動，使人們不但能充分體認到通貨膨脹所導致的弊害之深切，而且能進一步地認識在目前各國流行的貨幣制度中實蘊藏不時產生經濟停滯與蕭條的禍根。（下）（完）

本報獨家報導 英美加黃金期貨市價

加拿大溫尼伯黃金最近期貨收盤：（四月份）
週一每安士報 182·50美元）
（上昇1·10美元）

美國紐約週一收市價 （四月份）
182·70美元 （上昇1·20美元）

倫敦金價收市後掛牌：

×週一每安士買入價×	×週一每安士賣出價×
180·30美元	181·20美元
（上昇0·30美元）	（下跌0·30美元）

工商晚報上午股票成交報價表

類別	股票名稱	最高價	最低價	收市價
銀行	滙豐銀行	17.40	17.30	17.40
	友聯銀行			8.60
	恒生銀行	160.00	160.00	160.00
	海外信託銀行			2.35
公用	九龍電燈			20.20
	九龍巴士			4.375
	中華巴士			34.75
	中華煤氣	19.70	19.60	19.70
	香港電燈	5.20	5.15	5.15
	香港隧道			11.20
	電話公司	31.50	31.25	31.25
倉塢航運	九龍倉			13.80
	均益倉			13.80
	油蔴地小輪	23.30	23.20	23.30
	中華造船廠			
	亞洲航業			3.925
	東方貨櫃			3.525
	寶福			
	會德豐船務（A）			3.20
	信德			1.23
	維達航業			
	華光航業			3.275
工商企業	和記黃埔			3.55
	怡和公司	12.30	12.20	12.20
	會德豐（A）	2.175	2.15	2.15
	會德豐（B）			
	太古洋行（A）			5.40
	太古洋行（B）			1.03
	和寶			1.80
	仁孚			0.93
証券投資	聯邦（A）			1.77
	聯邦（B）			
	寶光			2.10
	菲立斯			0.1475
	怡和証券			5.65
	新鴻基証券			1.42
	聯合企業			
地產	置地公司			6.65
	新世界發展			1.44
	大昌地產			1.22

類別	股票名稱	最高價	最低價	收市價
地產業	永泰			2.925
	合和地產			3.35
	和記地產			7.75
	長江實業			5.45
	兆景祥			
	新鴻基地產			5.10
	嘉年地產			
	城都地產			1.10
	王集團			1.23
	華光地產			0.74
	建煌新記			0.61
	廖創興			0.93
	太古地產			2.50
	信託公司（A）			2.40
	信託公司（B）			
	鷹君			3.90
建築業	大新公和			2.10
	安達臣大亞	3.425	3.40	3.425
	青洲英坭			17.50
	保華			1.80
	新昌			2.00
	海港工程			0.60
	信昌			2.075
紡織製衣	長江製衣	6.75	6.70	6.70
	南聯實業			2.00
	南豐紗廠			
	南洋紗廠			
	鱷魚恤			1.85
酒店百貨及其他	大酒店	13.10	13.00	13.00
	美麗華酒店			19.00
	海港公司			
	凱聯酒店	2.60	2.575	2.60
	城市酒店			
	生力啤	21.60	21.50	21.60
	屈臣氏			
	連卡佛（A）			
	和黃優先			

各地黃金收市價格

【倫敦廿七日美聯社電】星期一各地黃金收市價（每安士以美元計）：倫敦：一八零·七五；巴黎：一九零·三四；法蘭克福：一八二·一一；蘇黎世：一八零·八七五；香港：一七九·三五。

加紡織代表團抵港進行談判

【本報訊】加拿大政府代表昨（廿七）日抵港，將與港府官方代表談判紡織品對加拿大輸出的限制問題，本港紡織業界希望能夠爭取合理的雙邊貿易新協議，使加拿大政府同意取消「全球性限額制度」，雙方貿易均有好處。

昨據有關廠商消息：加拿大紡織品貿易代表團抵港，將與港府代表團開始談判紡織品對加拿大輸出的限額問題。一般希望今次談判的結果，達成一項新的雙邊貿易協議，代替加拿大政府現行的「全球性限額制度」。自從一九七六年十一月，加拿大政府以國內市場受到外地紡織品和成衣競銷為理由，單方面實施「全球性限額制度」，於是本港成衣及其他紡織品對加拿大輸出影響銳減。

銀行同業今晨拆息

六厘

美國股票走勢指數

【紐約廿七日美聯社電】美國股票走勢指數：

種類	開市	收市	前市收市比較
工業股	七五八·八四	七四八·三五	跌七·八九
運輸股	二〇六·一二	二〇三·八九	跌一·九四
公用股	一〇三·二八	一〇二·九四	跌〇·二七
普通股	二六五·七三	二六二·七七	跌二·三〇

美股先揚後挫 日股指數跌七點餘

【紐約廿七日美聯社電】星期一紐約股市開市之初上揚，因為美國煤礦工潮已獲得解決。

杜鐘斯卅種工業股平均指數開市後半小時升二點六零，為七五八點四，紐約証券交易所的上升股票與下跌股票是二比一。

煤礦公司與工人談判獲得解決，於上週五收市後才宣佈。但由於雙方仍未通過協議，引致尾市的低迴。

杜鐘斯卅種工業股平均指數跌七點八九，收七四八點三五。是七五年四月七日收市七四二點八八以來，另一次低紀錄。

成交總額達一千九百九十萬股，比前市的二千二百五十一萬股略為減少。

紐約証券交易所普通股綜合指數跌零點三八，收四八點八一。

【倫敦廿七日美聯社電】星期一倫敦股市下跌，交投淡靜。金融時報卅種工業股平均指數跌二點四，收四四一點八。

【東京訊】星期一，東京股市在買家大力購買下，指數大幅上揚，交投非常活躍。投資者對於穩定的日圓與美元的滙價，大為喜悅，而減息之說，在市場上傳播甚盛，因而刺激股價穩步上升。一般出口股東，電器股和汽車股都有很突出的表現。

午後市況，股價在交投活躍下繼續上揚，臨收市時，略有獲利回吐。

收市時，東京杜鐘斯指數升五五點六六，收五二二二點一二。成交總數共四億一千萬股。

新市場指數升三點五六，收三九零點六零。

昨漲幅最大股份

股票	前收市價	昨收市價	百分率
晉利地產	0.40	0.44	10.00
利豐	0.57	0.60	5.26
恒生銀行	155.00	161.00	3.87
夏香集團	0.54	0.56	3.70
嘉年地產	4.25	4.40	3.53
麗新製衣	3.00	3.10	3.33
周生生	0.92	0.95	3.26
夏利文	0.66	0.68	3.03
新馬製衣	12.00	12.30	2.50
滙豐銀行	17.00	17.40	2.35

昨跌幅最大股份

股票	前收市價	昨收市價	百分率
大捷財務	0.40	0.39	2.50
寶光	2.15	2.10	2.33
保華	1.84	1.80	2.17
兆景祥	1.00	0.98	2.00
南太平洋地產	0.52	0.51	1.92
會德豐船務B	0.325	0.32	1.54
大酒店	1.32	1.30	1.52
淘化大同	3.50	3.45	1.43
大寶地產	0.375	0.37	1.33
華光地產	0.75	0.74	1.33

昨日交投最暢股份

股票	成交
新世界	622
港燈	29
城都地產	272
滙豐	249
會德豐A	22
大昌	189
新鴻基証券	156
和黃	142
置地	140
南聯實業	138

明晚六場夜賽七時三刻開跑
形勢均衡宜搏半冷
繆沙坐騎實力强橫
第五七班馬担綱下週仍有賽期

張基論馬

明晚舉行第卅二次賽事，分跑六場，由七時四十五分開始，場數雖較少，但參戰馬尙多，且不乏勢均場合，仍具吸引。

賽程由第五班及第七班分爭。第五班分五組，三項路程任擇。其中兩場一〇三〇公尺，上陣馬雖爲七駒，但形勢勻稱，可能有冷門出現，投注宜選有較佳分頭的馬。千四公尺兩場，列陣馬雖較踴躍，但優劣分明，實力份子可期佔先，選馬應從正路。至於第五班長途組，亦以靭力較佳者可取，不易出冷。第七班一組一五七五公尺，由於低班馬演出欠穩，可能有意想不到的賽果出現了。

六環彩由第一至第六場。場外孖Q第一夾第二場。場內孖Q第五夾六場。場內三寶彩第四、五、六場。場外孖寶第一口。第三夾第四場。第二口：第三夾第五場。第三口：第四夾第六場。頭場設場外連贏等。

摩加利共出四場，都爲熱捧對象，但平均實力並非突出，未可因人而捧。反而坐騎較少的繆沙，更有留意價值。關於各場意見，茲分述如下：

家珍上回表現佳 領航燈戰意鮮明

第一場

△幾匹經磅馬，雖屬難免淘汰之流，但近賽表現尙不算弱，可期在出局之前，爭回多少獎金。比較而言，家珍年事尙輕，上賽表現有前有後，靭力表現，尙有可取，今番負磅仍輕，正常機會，仍有坐位望贏的資格，連贏選胆，看高一綫無妨。

△谷中文豪、神威及領航燈，上賽在同程拼得敵烈，從近況評價，則以谷中文豪尙堪持續，配鮑榮光亦算熟手，低班更能放在前列，一人一步，追不到亦非出奇，不妨作配。神威火氣稍洩，領航燈憩況則較穩，有望謀得一席。

△高鋒戰鬥能力銳退，無接近演出前難厚望。好兄弟近態平常，利堡亦有同感，都非可靠對象。反而弱馬樂心，近課馬身較飽滿，亦受得起快功夫操磨，有多少出冷機會。

張基貼士

第一場　副：⑩領航燈（馬彼得）　正：⑧家珍（麥子文）　冷：④利堡（劉同安）

第二場　副：①先聲（繆沙）　正：②蒙地羅沙（文家良）　冷：③鐵蹄（白禮棣）

第三場　副：③龍驥（李漢明）　正：④豪俠（告東尼）　冷：⑦新錦標（摩加利）

第四場　副：④神比力（盧約翰）　正：⑥森林之皇（呂健威）　冷：①嘉靈登（何鑑森）

第五場　副：①幸運錢（摩加利）　正：⑦黑椒牛柳（繆沙）　冷：⑨山皇（告東尼）

第六場　副：④皆利年（何鑑森）……

介紹孖Q心水 神威蒙地羅沙

第一場中「高鋒」性懶磅重，註定失敗，「福怡」靭力愈來愈短，恐難扳到，「好兄弟」近態乏善足陳，「利堡」身重步鈍，縱有劉同安拔刀相助，仍恐回天乏術，「生龍活虎」乃生蟲拐杖，不足依賴，「樂心」但見毛暗神淡，勁力平平無奇，至於「谷中文豪」則稍起未足，配搭亦弱，是以均無可取，大可放棄。

反之，「神威」上賽表現出色，實不如人，其敗也，無話可說，今次勇態依然，李漢明駕輕就熟，必然再接再勵，捲土重來，乃坐位望贏之人馬，故可作胆，「家珍」上賽表現亦頗出色，是以不宜沙地之顧慮，已烟消雲散，但防雌馬易起反覆，故祇宜作配，餘下「領航燈」連賽已極之接近，足証已具迴光之勇，今次磅輕路合，而又在特別擅長之沙地作戰，勢必拚老命，故宜兼取，用是，綜合而言，我之心水爲以⑦「神威」拖⑧「家珍」及⑩「領航燈」。

第二場，「新唐璜」新降負重，近態仍無起色，「惠騏」已飲飽食醉，揚長而去，了無戰意，「豐禮」多勁力於短途，此程難免嫌長，且吳廐例少連拚，「豐收」近態已不如季初之勇銳，易配甘光達出戰，雖望有奇跡出現，「克勝」則沙地向來無令人滿意之演出，「信徵」師老無功，恐有內在之毛病，縱有盧約翰助陣，觀望爲宜，未可信賴，餘下「財神到」則似是而非，歷來演出不準，今次亦未許樂觀，是以俱可放棄。

反之，「先聲」態勇路合，幕後人志在必拚，是以扳大頭，無奈負磅殊重，誠恐有心無力，祇宜作配，但「蒙地羅沙」上伕由章志豪出戰，雖然三甲不入，但演出可人，今次有備而戰，狀態確勇，且文家良戰意必然旺盛，而且，同程戰績可觀，大可作胆，餘下「鐵蹄」實力不容忽視，近課操練殊足，狀態無懈可擊，似有升火待發之勢，是以兼取爲宜，故綜合而言，我之心水以②「蒙地羅沙」拖①「先聲」及③「鐵蹄」。

孟嘗客

第一場　⑧家珍　⑦神威　⑩領航燈

第二場　①先聲　②蒙地羅沙　③鐵蹄

馬胆精選

第三場　④豪俠

第五場　⑦黑椒牛柳

第六場　③特別快

當晚孖寶心水

⑧家珍　①先聲

⑩領航燈　②蒙地羅沙

先聲態穩宜作胆 蒙地羅沙有威脅

第二場

△先聲走千四公尺是專材，歷來四出此程，不贏亦見接近，近課表現，勇況較上回更勝，加配繆沙，顯示求勝決心，磅位稍重亦無碍，贏位捧場，應不落空。

△鐵蹄及豐禮兩匹新進份子，都有好準備，前駒走此程或嫌略短，但論質佔先，可予蘇廐馬相當威脅，豐禮新勝，看吳廐馬多無連捷，晨課中雖無不妥，亦使人有戒心，以敵爲宜。

△惠騏擅此程，但上賽走勢太劣，雖屬戰意問題，亦恐不致突有脫胎換骨表現。信徵、財神到及豐收態平。克勝則嫌路稍短。冷門之選，留意換上文家良的蒙地羅沙，上賽已見接近，看動態似有圖謀也。

豪俠雖老未盡頹 龍驥質新毋忽視

第三場

△上回有好表現的馬如龍，豪俠及新領袖，是此賽矚目份子。此三駒比較，豪俠在沙地表現始終較佳，贏位捧場，應較穩健。馬如龍勝後狀態難保持，新領袖準備嫌散漫，都非可靠之選。

△摩加利捨海景而出新錦標，似非明智抉擇，後者雖負輕磅，但近課表現不覺其勇，成就止於一位而已，熱捧非所宜。

△捷耀與威驥，性能不合沙地。近況雖不弱，亦毋過於憧憬。此賽冷馬，留意捨長取短的龍驥，成熟後前途已有改善，對手未算强，隨時有突如其來的資格。

森林之皇近況勇 神比力受得操磨

第四場

△七駒列陣，除智勇雙全其餘六駒，皆有可爭條件。比較而言，現況以森林之皇，神比力及嘉靈登最勇，尤以前駒連課加可觀，我最屬意。神比力亦見進步，用盧約翰爲出擊之兆，不可不防。嘉靈登配何鑑森，得減五磅之利，亦有走進前列的資格，作配爲佳。

△揚偉聲前賽同程，因對手稍弱而取勝，今番機會，則較遜色。猛如飛與嘉遜合拍，但底質所限，亦不易贏。反而蝙蝠俠上賽留則有後，馬彼得捨火星石而出此駒，未敢輕視之。

六環彩佳選

第一場⑧家珍　⑩領航燈

第二場②蒙地羅沙　①先聲

第三場④豪俠、③龍驥

第四場⑥森林之皇　④神比力

第五場⑦黑椒牛柳　①幸運錢

第六場③特別快　④皆利年

黑椒牛柳質素高 幸運錢此程最合

第五場

△此組列陣馬，平均實力極强，非有超級材是不易爲功。驟晉的黑椒牛柳，新馬初出即有力拚得心應手之餡，其後因足患影響，以致久無表現，看上回初戰沙地，末段衝刺如天馬行空，足見健康復好，觀後亦受得催磨，顯見今賽決心，賠率合理，不妨小試。

△幸運錢，南冰洋及友好三駒，都非易與輩，從路程適宜性言，前兩駒較合，尤以幸運錢近期認眞準備，鬥念頗鮮明，連贏配搭，不妨優先考慮之。南冰洋亦够勇，但戰意難捉摸，以敵爲課。

△辣椒仔，獲快龍及大笑之流，近態都在勇點，論速度則已難在此組中起作用。必飛及銀童近態平常，跟跑成份佔多。尙有不透者，爲蘇廐馬山皇，此駒愈跑愈進步，過於冷落時，不妨作配搭考慮也。

特別快靭力十足 皆利年沙地最宜

第六場

△特別快有兩捷二千公尺紀錄，近賽跑來跑去，都因發力時已鞭長莫及見負，看來此程確是最佳出路，看運來日試課，積極之情，無以復加，正常機會，應高多少。

△瑞星郡及金牌，都屬長跑健將，但較上人都爲來鄭廐主將，會否倒戈相向？頗成疑問了，看作配尙可，過於熱捧，則非所宜。

△皆利年是沙地王，亦有此程靭力，不過，近課操練相當悠閒，決心未見明顯，但以馬論馬，能予特別威脅者，以其最够資格。

△馬彼得兩駒，都有此程靭力，但速度則略遜，看來不易贏，比較而言，奪綵上回勝得漂亮，如下決心，可期謀得一席位，作配無妨。

△冠驊及幸運心靈，近況未見佳處。飛得機匯弱，觀望爲宜。

馬會最後公佈各場排位

第一場　第七班（場外連贏位）一五七五公尺

馬號	馬名	負磅	騎師	檔位	練馬師
①	高鋒	一三七	嘉遜	10	張
②	福怡	一三四	×周松强	6	吳
③	好兄弟	一三〇	摩加利	9	摩
④	利堡	一二七	劉同安	4	蘇
⑤	生龍活虎	一二五	杜保羅	5	鄭
⑥	樂心	一二五	盧約翰	8	朱
⑦	神威	一二五	＋李漢明	7	吳
⑧	家珍	一二一	＋麥子文	3	卡
⑨	谷中文豪	一二〇	×鮑榮光	2	布
⑩	領航燈	一一八	馬彼得	1	譚

棄權馬：

馬名	負磅	練馬師
萬里長城	一三六	布
好好日	一三五	吳
唉吔	一三四	布
京都	一三四	朱
有信心	一三四	吳
龍虎榜	一三一	鄭
一定勝	一二五	陳
大快車	一二三	賓
粉紅鑽石	一一九	施

第二場　第五班（連贏位）一四〇〇公尺

馬號	馬名	負磅	騎師	檔位	練馬師
①	先聲	一三七	繆沙	2	蘇
②	蒙地羅沙	一三五	文家良	7	摩
⑥	豐禮	一三三	×周松强	8	吳
⑦	豐收	一二八	甘光達	4	陳
⑧	克勝	一二一	鄭添	5	賓
⑨	信徵	一一八	盧約翰	9	朱
⑩	財神到	一一六	馬彼得	1	譚

棄權馬：

馬名	負磅	練馬師
利多	一三七	殷
拿多利	一三二	殷
祥輝	一三一	布
好樂意	一二七	摩
上味	一二六	賓
福勝	一二五	鄭
我勝	一二三	歐

第三場　第五班（連贏位）一〇三〇公尺

馬號	馬名	負磅	騎師	檔位	練馬師
①	馬如龍	一三七	×周松强	4	吳
②	捷耀	一三六	×鮑榮光	1	布
③	龍驥	一三四	＋李漢明	3	譚
④	豪俠	一三三	告東尼	5	蘇
⑤	新領袖	一二九	馬彼得	2	賓
⑥	威驥	一二七	簡元智	7	陳
⑦	新錦標	一二六	摩加利	6	摩

棄權馬：海景 一三八　赤先鋒 一三四

第四場

馬號	馬名	負磅	騎師	檔位	練馬師
②	智勇雙全	一三五	摩加利	7	摩
③	揚偉聲	一三三	劉同安	2	殷
④	神比力	一三二	盧約翰	3	張
⑤	蝙蝠俠	一三一	馬彼得	1	譚
⑥	森林之皇	一一七	✱呂健威	5	蘇
⑦	猛如飛	一一〇	嘉遜	4	羅

棄權馬：按鈕機 一三〇 朱　火星石 一二八 賓

第五場　第五班（連贏位）一四〇〇公尺

馬號	馬名	負磅	騎師	檔位	練馬師
①	幸運錢	一三九	摩加利	4	摩
②	辣椒仔	一三九	浩德	10	布
③	必飛	一三六	蘭尼	8	賓
④	友好	一三五	×譚文就	2	歐
⑤	南冰洋	一三四	馬彼得	1	屈
⑥	銀童	一三四	甘保頓	6	杜
⑦	黑椒牛柳	一三二	繆沙	5	鄭
⑧	獲快龍	一三一	✱何鑑森	9	陳
⑨	山皇	一二六	告東尼	7	蘇
⑩	大笑	一二五	白禮棣	3	高

棄權馬：

馬名	負磅	練馬師
益民	一三八	殷
勇將軍	一三六	舒
獲多寶	一三六	吳
月球石	一三一	賓
接財神	一二五	朱
雌威	一二四	高

第六場　第五班（連贏位）二〇〇〇公尺

馬號	馬名	負磅	騎師	檔位	練馬師
①	瑞星郡	[illegible]	繆沙	8	[illegible]
⑥	幸運心靈	一二九	嘉遜	9	殷
⑦	交擊	一二八	告東尼	7	賓
⑧	奪綵	一二八	馬彼得	6	譚
⑨	飛得	一二六	×韋志豪	3	摩
⑩	冠驊	一二五	×鮑榮光	1	布

棄權馬：更多趣 一三七　良蕃 一二九　首領 一二五　家寶 一二四　歡樂宮地 一二二　紫華 一二二　凱旋 一二一

符號說明：＋減三磅　✱減五磅　×減七磅

場內孖寶　第一搭二場

場內孖Q　第五搭六場

場內三寶彩　第四、五、六場

場外孖Q　第一搭二場

場外六環彩　第一至六場

場外孖寶第一口　第二搭四場

場外孖寶第二口　第三搭五場

場外孖寶第三口　第四搭六場

三寶頭關取蝙蝠俠 南冰洋特別快夠贏

馬士論馬

明晚六場沙地夜賽形勢漏排似閒實緊，相信難冷驟熱之賽勢難避免，茲將三關場內三寶之形勢分析。

首關 由第五班馬跑一〇三〇公尺，上陣馬有七匹。

蝙蝠俠 馬彼得同場本來尙有一匹火星石可取，但最後仍取此駒上陣可反影出門志，此駒成熟較遲，再加上口重步急，以往每每快開後弱，今次操得好，雖然燥火仍盛，但勁力見增强，今次排檔有利，馬彼得會且放且留，同場後勁馬不多，應可取勝。

猛如飛 季初由嘉遜贏一役，同程尙見吃力，但再出由白禮棣執韁跑千四公尺無大信心，但走來已見有進步，上次嘉遜取奔利來上陣，此駒臨場冷落，今次則回配嘉遜亦顯戰意，負磅有利，亦要兼顧。

次關 由第五班馬跑千四公尺，上陣馬有十四。

南冰洋 此駒實力之强尙未見底，早期在鄭廐時亦見緩進，前伕跑一五七五公尺不敵利多，上次再跑一五七五公尺被熱捧，鄭添起步大脫腳，落山窮追，及至入直路已轉弱，覩其是役之走勢，在第五班確實超一皮，轉入屈後準備得更好，今次應可打開勝利門。

山皇 上次贏草地一二三五公尺雖吃力，但拚後有進，其實此駒跑沙地較佳，前伕一五七五公尺亦放得甚靚，今次對手雖强，佐治蘇喜在颱局出冷，有分頭，可以小敵。

尾關 由第五班馬跑二千公尺，上陣馬有十四。

特別快 今季連次出爭均被熱捧，但表現則未達理想，今次跑最長途，照計再無保留之餘地，梁偉德在張廐坐騎已漸少，今次勢必拚盡，此駒馬仔細細，輕身馬走長途佔利，論馬已夠贏，三寶馬胆亦應取此駒。

瑞星郡 季初全不在狀態，且馬身痴肥，經過幾次出賽後見有起色，繆沙上次跑一五七五公尺不入鏡不足爲據，此駒沙地性能特別好，今次試戴眼包上陣，可望有助，雖與前駒同廐同氣，但仍不宜過於忽視。

綜合而論 三寶首關取「蝙蝠俠」及「猛如飛」，次關取「南冰洋」及「山皇」。尾關看好「特別快」及「瑞星郡」。

本報各家貼士

第四場⑥森林之皇　第六場③特別快　＊第一＊

第四場⑤蝙蝠俠　第五場①幸運錢　＊趙子龍＊

第二場①先聲　第五場⑦黑椒牛柳　＊班超＊

第三場①馬如龍　第四場①嘉靈登　＊梁國治＊

南冰洋底質高 幸運心靈復勇

冷心得馬

明晚六場賽馬，出現勢均力敵之戰，任何一匹熱門馬取勝，均有超過四倍派彩出現，亦係最近夜馬漏賽最具均勢之局出現，以下兩駒狀態令人滿意，有機會贏馬。

南冰洋質素相當高，轉入屈雅達馬房之後，狀態令人滿意，班次佔到優勢，沙地性能極佳，跑千四公尺亦可勝任愉快，此駒幕後人存心今伕出擊，馬已操好，候命搏殺，屈廐上週末全面搏殺，成績雖未如理想，今回南冰洋有備而戰，估計必有更進一步演出，祇要人馬演出水準，機會最佳，贏位兼投，決不會有損失。

幸運心靈跑二千公尺最理想腳法，沙地比賽有好印象，上伕演出極佳，無奈對手太强，非戰之罪，今次參加二千公尺比賽，負磅便宜，大爲提高取勝機會，同場對手適宜此程比賽之馬多，質態而論，幸運心靈最出色，今次不拚，下次機會難逢，估計明晚上陣，定有好表現。事實上，磅輕之馬跑沙地，往往佔到很大優勢，此馬最近連次搏殺失手，鬥志必强，路程合幸運心靈比賽，取勝呼聲極高，穩位望贏之馬，明晚臨場投注，不妨盯緊動態，四倍以上派彩出現可以考慮捧場。

・趙子龍・

黑椒牛柳交擊胆

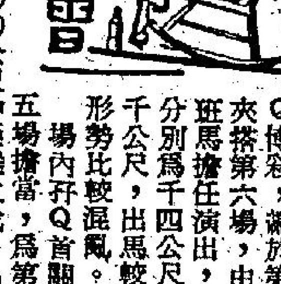

今次夜賽，場內孖Q博彩，漏於第五場夾搭第六場，由第五班馬擔任演出，路程分別爲千四公尺及二千公尺，出馬較多，形勢比較混亂。

場內孖Q首關由第五場擔當，爲第五班馬賽事，路程一四〇〇公尺中距離之戰，出馬十四，形勢相當均勻。

近況最佳者，首推黑椒牛柳，此駒於上季初來時，曾被公認是十大名駒之一，其後因腳患影響久未上陣，最近綱捧入第五班，如腳患復元，則大佔便宜，上賽愈憩初出，短途後上甚勁，走入季席，此次捲土重來，進步更多，仍由繆沙執韁，出爭中距離賽事，機會肯定最高，可選作此場馬膽。

其餘馬匹，以幸運錢、辣椒仔及友好比較可取，幸運錢近況頗勇，雖負磅較重，仍是上名希望較高之一匹，至於友好，連次走勢不弱，此次仍由譚文就執韁，鬥志堅强，機會亦肯定甚高。

場內孖Q尾關由第六場擔當，爲第五班二〇〇〇公尺最長途賽事，出馬十四，形勢比較單純。

論近況及長途性能，以交擊及皆利年比較突出，其次以瑞星郡及特別快比較可取，估計必爲上述四駒之爭。交擊入閘一向癲煩，但配上告東尼，比較就範，此次仍由告東尼執韁，機會仍甚突出，皆利年長途性能特合，本季狀態經常勇邁，此賽上名率亦甚高，至於瑞星郡，近期傷病復元，且仍由繆沙執韁，亦應有較佳之演出。

馬士連贏位介紹

場次	馬
第一場	1高鋒　2福怡　8家珍
第二場	4新唐璜　1先聲　2蒙地羅沙
第三場	4豪俠　3龍驥　6威驥
第四場	7猛如飛　5蝙蝠俠　2智勇雙全
第五場	9山皇　5南冰洋　1幸運錢
第六場	1瑞星郡　3特別快　7交擊

晨操快訊　張基

黑椒牛柳勇 特別快頗銳

二月廿八日　星期二

今早是主要課期，出試馬踴躍，但部份馬匹，開練時間稍遲，奔馳兩地的看操者，掛一漏萬，在所難免了。

△夜馬有趣頭者，出試未見多，較矚目的爲鄭廐的黑椒牛柳，今早與金福伴跳後半里，過直路一程，騎者輕輕按住，走勢開揚勁足，神態尤覺活躍，近課受得操磨，看來走患已無碍，是三甲必入的頭馬角逐分子。

△特別快由梁偉德策，與劉同安之維京一號同試半里，直路衝刺，前駒貼欄疾走，步勁十足，維京一號在鞭催下始能跟上。前駒狀態，已達無懈可擊階段，今賽路最宜，取勝機會，凌駕同場任何一駒。

△大笑由白禮棣試半里，全程按韁而馳，步姿輕快，但火氣猶前時，近況未見佳處，今賽同場對手，超級馬矚目皆是，看來不易有突闖機會，以敵爲宜。

△周末上陣的野火，今晨由摩加利試半里，全程走勢，健步如飛，相當矚目，此駒連賽短途，都以少許距離見負，今賽對手平均實力更弱，可期收復前失，周內動態，盯緊爲宜。

★沙田晨課，逾四十駒放頭，收操後有一組綵排，作七化郎放驗，其中表現較出色者爲卡廐的千里馬，起步應聲彈出，前速快如八佾，亦祇能在兩乘後跟隨，周末爭短途，可予淺雨及爆棚等快馬相當威脅。

★精趣由蘭尼試半里，勞亦思策好開心作伴，前駒先放，返至直路一程，好開心追上併肩同到，兩駒走勢，均覺勁强，周末分場出擊，都有注意價值。

四方八面

家珍正路之選 奪綵可以再爆

近來「賽流」襲馬場，可能有持續性，尤其在夜賽時，馬友們不可不防也。筆者昨天曾經談過今次夜賽應先注意之馬。但是，這僅是熱門份子而已。今日要談者，是「賽流」襲馬場之下，可能出現的冷品。第七班跑一五七五公尺之一場，十四報名馬，實力十分接近，票數也會接近，大熱門與大冷門的票數，不會有很遠的距離。同時，在這十四報名馬之中，當然以家珍較爲可取，今次必成大熱門。能夠打倒家珍的馬，祇有後補的粉紅鑽石與京都。京都上次已有接近之表現，如能補上，乃此場之眞命天子，冷馬幾難出頭。如果，吳廐的有信心補出，亦都不會冷。

反觀第五班的幾場，如跑二〇〇〇公尺之一組，筆者本來談過應先注意的，是家寶，後補馬瑞星郡、歡天喜地。奪綵已經轉好，跑沙地特別適宜，連捷未嘗不可能，今次如能獲勝，賠率依然會高。

六環彩專欄

第一隨筆

今次夜馬六環彩由第一場至第六場，各場形勢外弛內緊，有爆冷之場合在意料之中，選馬十二分小心，現在提供各場實力勇馬，估計其戰意較濃者，以備參攷：

六環彩心水

第一場⑦神威　⑩領航燈

第二場③鐵蹄　①先聲

第三場⑦新錦標　③龍驥

第四場⑥森林之皇　④神比力

第五場①幸運錢　④友好

第六場③特別快　④皆利年

第一場七班馬跑一五七五公尺，神威雖然是實力經已見盡的一駒，但卻勝在態穩，與李漢明亦特別合拍，走此程有頭有尾，直路還有力鬥到底，照計坐二望一可以做得到，對手非庸即劣，神威狀態仍保持得不差。領航燈近況有水準，所以連次都見跑得接近，跑此程合腳法，磅輕加上馬彼得手風順，尙有機會遞後上局，是必拚之馬，相信亦可以跑得接近，尙可一捧。

第二場五班馬跑千四公尺，先聲上次跑得好，今回有繆沙押陣，人馬亦有信心，只要起步能取得好位，則大可以在落山窮出直領到底，馬的狀態比上一伕出色，如果不是鼠食沙，則可勝此場，是第一匹要放棄的對象，[illegible]

第三場五班馬跑一〇三〇公尺短途，新錦標得摩加利選騎，狀態在水準之上，亦爲負磅較輕的一駒，必全力以戰，路合沙地好，老摩連海景亦不出，可見信心十足，志在必爭，坐二望一必可以做到者，馬胆之選。龍驥狀態比上賽出色，此程雖稍短，但對手平平，看來有打硬仗之意，馬好有實力，負一三二磅不算重，後上有機會入閘，是一路奇兵也。

第四場五班馬跑一〇三〇公尺短途，森林之皇配呂健威，今次狀態與上賽完全不同，馬勇路合，沙地又不會太慢，一放到底在意料之中，必會與上伕有不同之演出，半冷馬胆佳選。神比力蓄銳留待此場，狀態亦在水平之上，此程速度不差，盧約翰應具戰意，估計亦會跑得好，亦前列返來之馬也，兼顧爲要。

第五場五班馬千四公尺，幸運錢今次備戰十二分積極，爲前所未見，最近跑不出水準，但走勢却不弱，這一伕亦有信心跑得好了，可期贏馬升班，人馬都應有信心。友好與譚文就合拍，馬的狀態亦回復水準，今伕起步把握時機，搶在前面，憑均速必會跑得接近，馬已站在取勝邊緣，值得再捧一次。

第六場五班馬跑二千公尺長途，特別快這匹沙地特佳之馬，出爭首本路程，負磅不重，梁偉德總應該把握機會，勝回一仗了，馬有態，對手似是而非，估計是必有好演出者，此程實力有二分十五秒五贏馬佳績，等閒不易做得到呢。皆利年有均[illegible]

山皇沙地合適 皆利年靭力足

「山皇」一經成熟後，在第六班即能勝出中距離，且締超班時速，一分十六秒一，晉升第五班，實力仍足够支持爭勝，在處女班千五公尺沙地得過季軍，証明沙地亦宜，今次參加一四〇〇公尺作戰，路程方面應該更見適合，質新馬具勇時，當能持續，今挾新勝之餘威以臨，對手雖强，亦可闖重圍，可作穩胆之選。

「皆利年」參戰二〇〇〇公尺長途，遙遙長路，無靭力十足者自難應付，它是此程健者，同程有過二分十七秒一勝馬紀錄支持，上次千八公尺以佳速勝出而被貶第二，可見態勇，近期埋頭苦練，大有一彎前趾之勢，今途最佳出路，鬥志定必旺盛，對手無多，有力言旋了。取之爲胆，萬無一失。

「好兄弟」今回復出，參加一五七五公尺，論實力留此班，在第七班中，算得上肅中皎皎，僅季初出過三次賽，亦得過一次上名，休息已多時，操練則不輟，近課更積極，今回可稱得上是蓄銳而臨，此程最合走勢，[illegible]

馬士 三寶彩

第四場　⑤蝙蝠俠　⑦猛如飛

第五場　⑤南冰洋　⑨山皇

第六場　③特別快　①瑞星郡

以技
管制收費及利潤